



**Análisis del programa:**

**“Inversión Territorial  
Integrada (ITI)”**



**Castilla-La Mancha**



# Índice

1. Resumen Ejecutivo (pág. 3)
2. Breve introducción general al trabajo (pág. 9)
3. Análisis de Ejecución del Programa de Inversión Territorial Integrada (ITI) (pág. 11)
4. Caracterización ITI y desempeño para el periodo 2016-2023 (pág.75)



Castilla-La Mancha



# “Resumen Ejecutivo”



## Resumen Ejecutivo

El análisis de la aplicación de la Estrategia de Inversión Territorial Integrada (ITI) en Castilla-La Mancha durante el período 2016-2023 revela resultados satisfactorios que demuestran el impacto positivo de esta iniciativa en las zonas tanto rurales como en declive socioeconómico de la región.

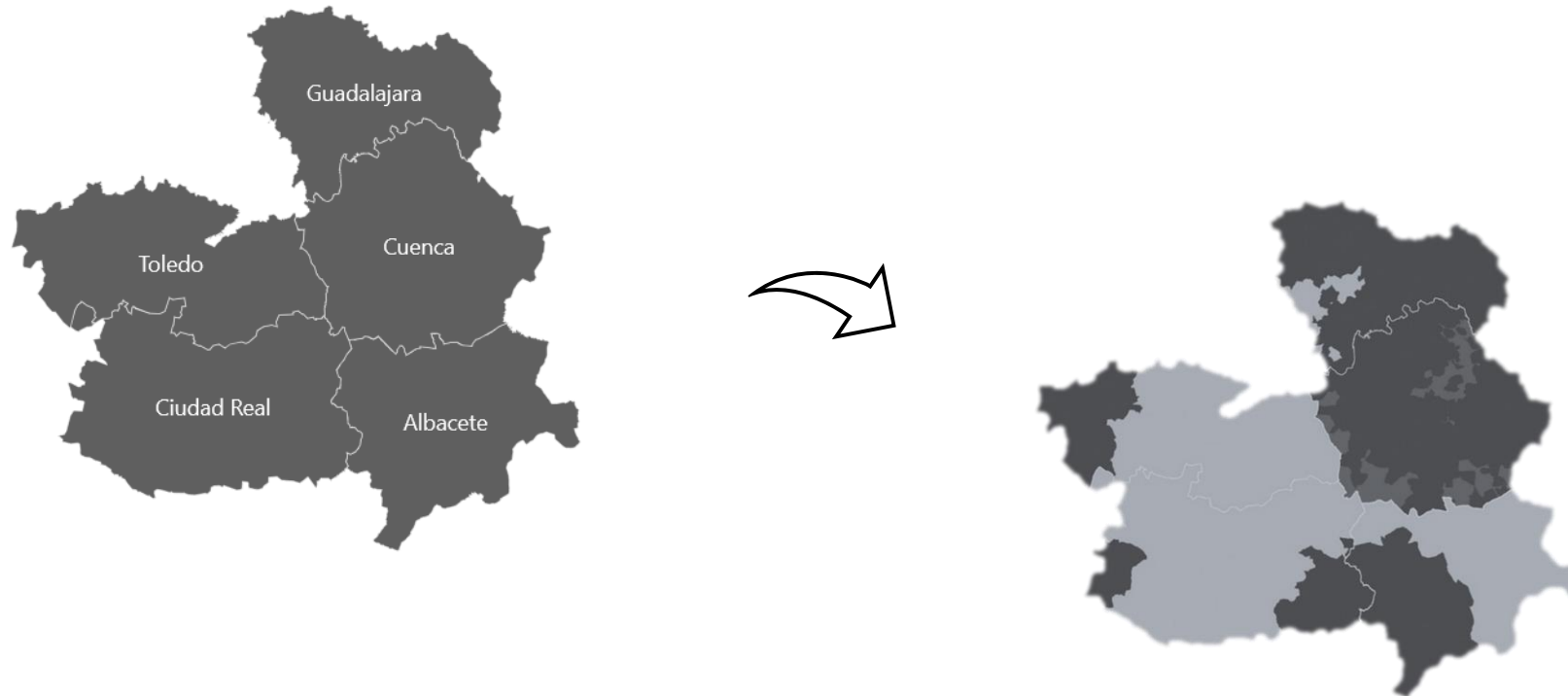

# Resumen Ejecutivo

## Ejecución presupuestaria JCCM

- **Focalización efectiva de recursos:** La acción positiva en favor de las zonas ITI ha funcionado, con una mayor proporción de financiación ITI en la mayoría de las Líneas Estratégicas.
- **Mayor intensidad de proyectos y volumen promedio concedido en zonas ITI:** Se ha observado un número significativamente mayor de proyectos por habitante y un volumen promedio de financiación superior en las zonas ITI.
- **Efectividad de la Reserva-Priorización ITI:** La Reserva-Priorización ITI ha permitido aumentar la financiación concedida a las zonas ITI, agotándose en la mayoría de las convocatorias, evitando con ello modificar el enfoque de prioridades de las bases.
- **Enfoque lógico hacia la mejora de las condiciones de vida y el sector agrario:** Las dos temáticas con mayor financiación ITI han sido la mejora de las condiciones de vida de la población local y las inversiones en el sector agrario, sectores clave para el desarrollo rural.
- **Cuenca: provincia más beneficiada:** Cuenca ha sido la provincia con mayor financiación en zonas ITI, pero no a nivel per cápita donde han destacado Ciudad Real y Albacete.

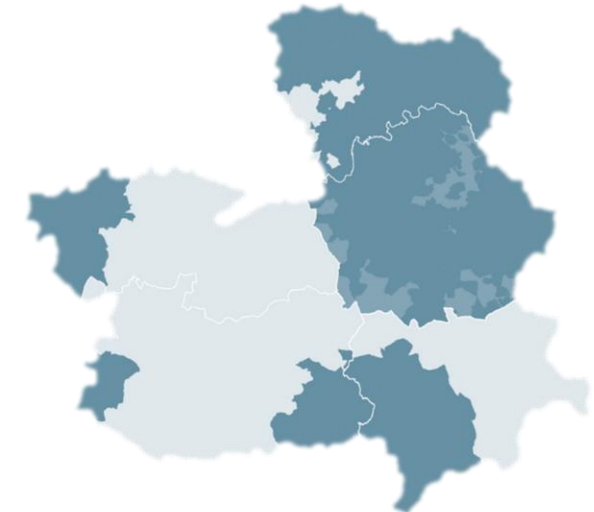

## Resumen Ejecutivo

### Caracterización. Evolución regional Castilla – La Mancha

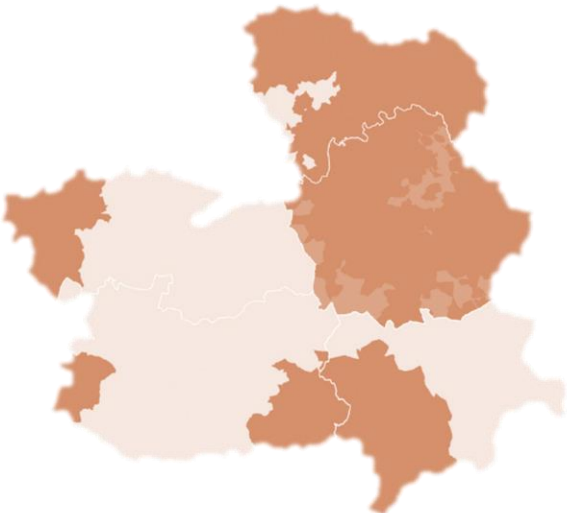

- **Crecimiento poblacional:** Se observa un incremento del 1,2% de la población en el período 2015-2023, impulsado principalmente por las provincias de Toledo y Guadalajara.
- **Cambio de tendencia demográfica:** La tendencia de decrecimiento poblacional en zonas ITIs y no ITIs se ha revertido en 2021 y 2019, respectivamente, lo que sugiere un posible cambio estructural en la demografía regional.
- **Reducción significativa del desempleo:** Se ha producido una fuerte mejora en todas las provincias, especialmente en Ciudad Real (reducción del 18,2%). La disminución del paro en la zona ITI alcanza el 38% en el período, concentrándose en el rango etario de 20-24 y 25-29 años.
- **Mejora de la conectividad digital:** Se han registrado avances importantes en el acceso a internet de alta calidad en las zonas ITI, con un 76% de los hogares con acceso a 5G en 2023 frente al 28% en 2015.

## Resumen Ejecutivo

### Continuidad del compromiso del Gobierno de Castilla-La Mancha con las zonas rurales

El proceso de promoción del desarrollo rural en Castilla-La Mancha **no comenzó ni termina con el fin de la Estrategia ITI**. Ya en el año 2004 se impulsó con la [Ley de la Explotación Agraria y del Desarrollo Rural](#), se actualizó con la [Estrategia ITI](#) y la [Ley de Estímulo Económico en Zonas Prioritarias](#), culminado el proceso con una norma pionera en nuestro país, la [Ley de Medidas Económicas, Sociales y Tributarias frente a la Despoblación y para el Desarrollo del Medio Rural en Castilla-La Mancha](#), que actualmente marca el paso en la lucha contra la despoblación para devolver la vida a los pueblos.

Dado que la Ley 2/2021 tiene vocación de que el reto demográfico tenga continuidad en el tiempo, se establece que la **Estrategia Regional frente a la Despoblación 2021-2031 (ERD)** es el principal instrumento de planificación para abordar el desarrollo de las 26 zonas rurales escasamente pobladas y en riesgo de despoblación de la región, que incluyen 721 municipios (79% del total), con una población de 438.024 habitantes (21% del total) y, que ocupan el 73% de la superficie regional.

El objetivo general de la ERD es favorecer el asentamiento y fijación de población, facilitando el desarrollo de nuevas actividades económicas y el fomento del emprendimiento, y garantizando la igualdad de derechos y oportunidades de las personas que viven en los municipios despoblados.

Dicho objetivo final se despliega en cuatro ámbitos de actuación: servicios públicos, económico, social y territorial; con sus cuatro objetivos estratégicos: asegurar el acceso a unos servicios públicos básicos, propiciar la cohesión económica, avanzar en la cohesión social y promover la cohesión territorial.

# 1- Introducción al análisis de ejecución: 8 años de Estrategia ITI

## Vista general: 2016-2024

**Estrategia ITI 2016 – Propuesta de financiación**

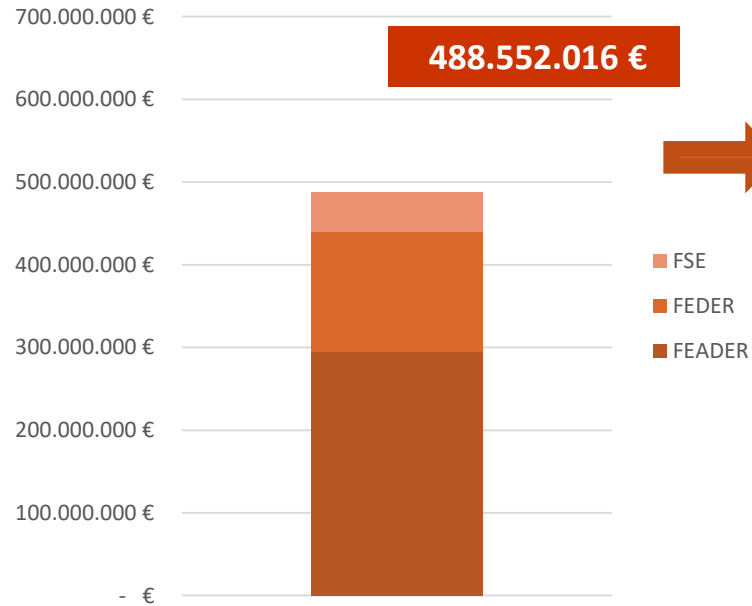

**Cantidad Concedida ITI Total – Acumulado 2024**

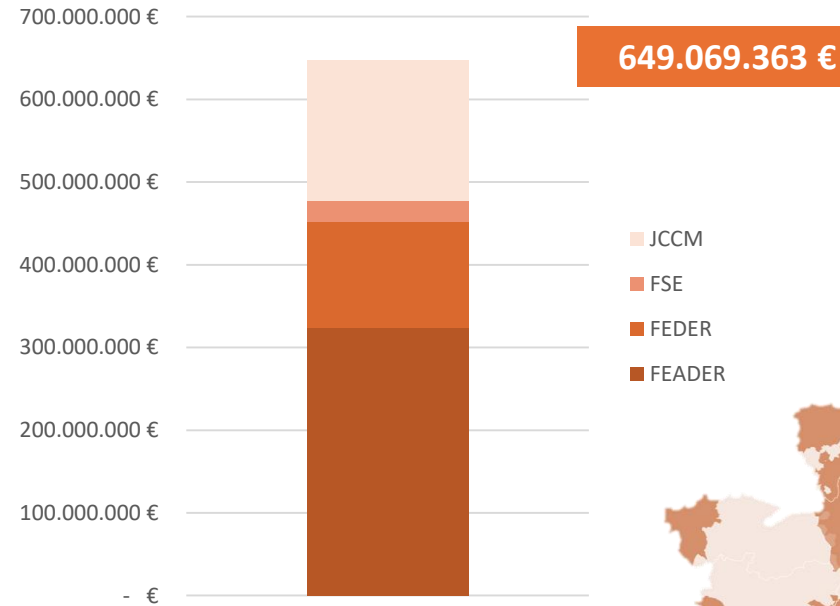

**% Cantidad Concedida ITI por Provincia**

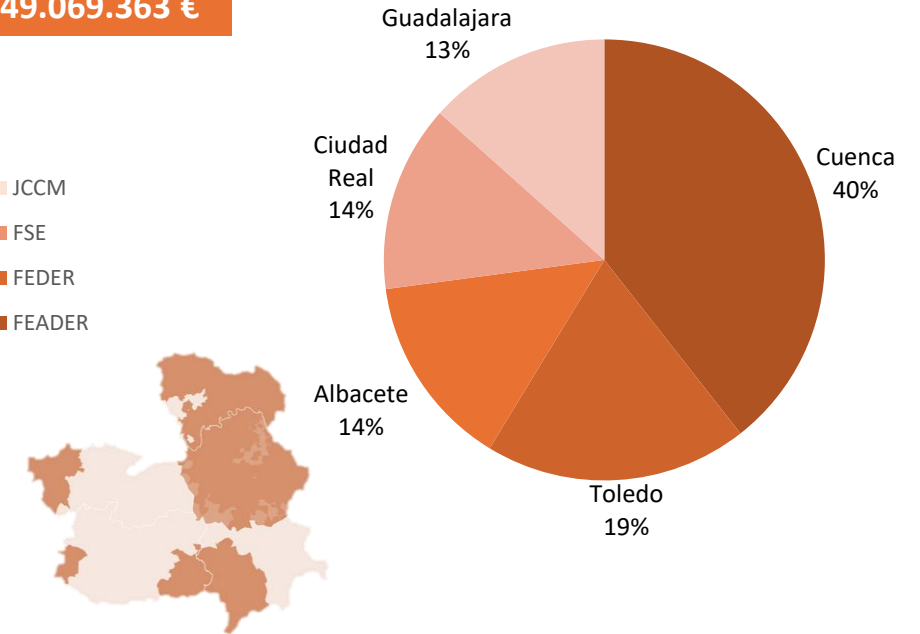

Computando las zonas ITI prioritarias, se pretendía alcanzar una canalización de fondos per cápita de 1.500 €/hab en zonas ITI

Fuente: Afi, JCCM

Computando las zonas ITI prioritarias y toda la provincia de Cuenca como zona ITI, se han canalizado 1.446 €/hab en zonas ITI





# “Breve introducción general al trabajo”



Castilla-La Mancha

## Breve introducción general al trabajo

- El presente informe tiene como **objetivo** realizar un **análisis integral del programa de Inversión Territorial Integrada (ITI)**, llevado a cabo durante el periodo 2016-2023 en la Comunidad Autónoma de Castilla La Mancha y promovido por la Junta de Comunidades de Castilla-La Mancha en relación con la Estrategia ITI de Castilla-La Mancha diseñada en 2015, aprobada en 2016 y ejecutada desde 2017.
- En este sentido **el trabajo se estructura en dos grandes apartados** que buscan exponer:
  - por un lado, cómo se ha llevado a cabo la Estrategia ITI, mediante un análisis de ejecución presupuestaria desarrollada;
  - por otro, se realiza una caracterización de la Comunidad Autónoma y se realiza un análisis particular de las regiones ITI y no ITI, previo al comienzo de la Estrategia, durante el mismo y el estado de situación a su finalización.





# **“Análisis de Ejecución del Programa de Inversión Territorial Integrada (ITI)”**



**Castilla-La Mancha**

## 1- Introducción al análisis de ejecución: 8 años de Estrategia ITI

- En el año 2015, el Gobierno de Castilla-La Mancha, consciente de las brechas socioeconómicas existentes en algunas zonas de la región, especialmente en áreas rurales con riesgo de despoblación, decidió implementar una **Estrategia de Inversión Territorial Integrada (ITI)**. Esta iniciativa, alineada con los Fondos Estructurales y de Inversión (FEDER, FSE y FEADER) de la Unión Europea, tenía como objetivo **revitalizar las zonas más desfavorecidas y frenar el éxodo rural**.
- Para diseñar una estrategia eficaz, se llevó a cabo un análisis exhaustivo de los principales elementos que determinaban el desarrollo económico de estas zonas. Este análisis se basó en la evolución de la realidad económica, social, de infraestructuras y capacidades de las zonas en riesgo de exclusión, por un lado, y de las líneas de actuación, ejes y actividades previstas en los Programas financiados con Fondos Estructurales y de Inversión gestionados por la Junta de Comunidades de Castilla-La Mancha, buscando aquellas que mejor se adaptaran a las necesidades específicas de las áreas seleccionadas.
- La Estrategia ITI perseguía principalmente revertir la dinámica poblacional de las zonas ITI, para lo cual se incidía en **tres objetivos** principales:
  - **DIGITAL:** Promover las infraestructuras de telecomunicación para mejorar la digitalización de las zonas ITI
  - **OPORTUNIDADES LABORALES:** Fomento de las inversiones productivas compatibles con la sostenibilidad del territorio
  - **APROVECHAMIENTO DE RECURSOS:** Desarrollo de las infraestructuras ambientales para la valoración y cuidado de los recursos territoriales



# 1- Introducción al análisis de ejecución: 8 años de Estrategia ITI

## Estrategia inicial

- ✓ La estructura que conforma el conjunto de la Estrategia ITI responde a una estrategia inicial que estuvo basada en: **1 objetivo central** (atraer población), **3 vectores de acción** (digital, oportunidades laborales y aprovechamiento de recursos) y **4 ejes temáticos**, entre los cuales **Entorno Humano** se identifica como transversal a los otros. Además, dentro de estos últimos encontramos enmarcadas **9 líneas estratégicas**, a su vez desglosadas en **34 objetivos específicos**. De esta manera, será importante estudiar a dónde se ha dirigido la ejecución de los fondos en términos de estas categorías concebidas con anterioridad.
- ✓ Las **9 líneas estratégicas** (u objetivos temáticos) que conforman el programa representan los objetivos que deben impulsar **todas** las actuaciones y proyectos a desarrollar en las zonas ITI. Así, las líneas estratégicas y su relación con los ejes temáticos se despliegan de la forma indicada a continuación.

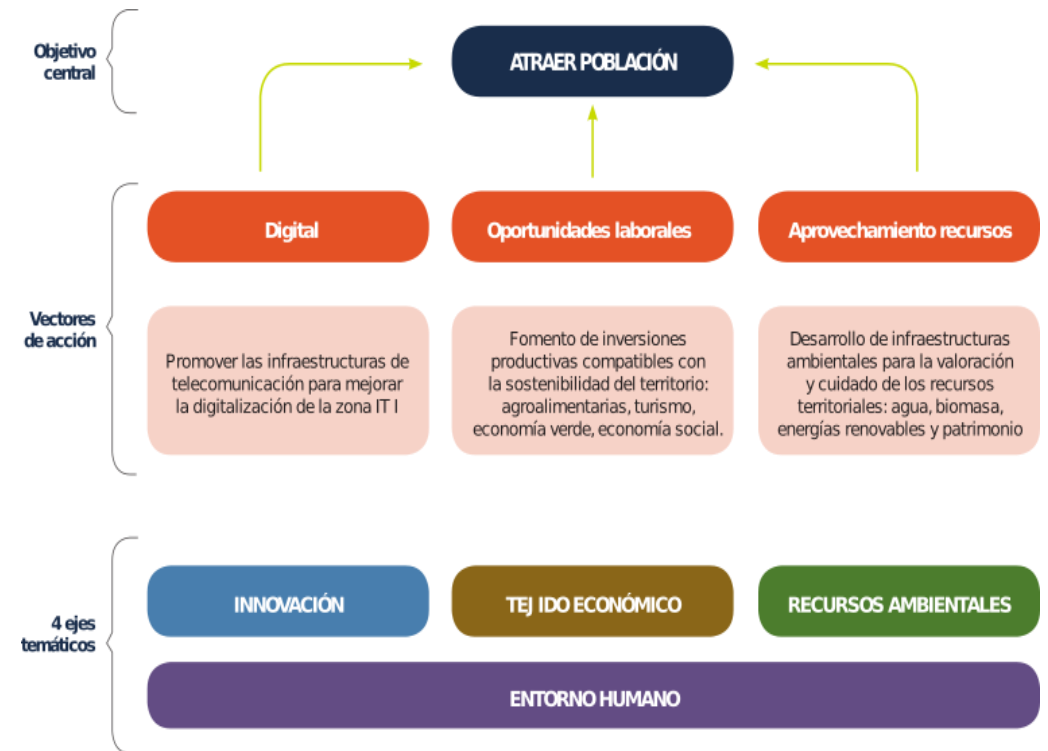

Fuente: INFORME RELATIVO A LA IMPLEMENTACIÓN DE LA INVERSIÓN TERRITORIAL INTEGRADA (ITI) DE CASTILLA-LA MANCHA 2014-2020.

# 1- Introducción al análisis de ejecución: 8 años de Estrategia ITI

## Estrategia inicial

Eje temático	Línea estratégica
1. Innovación	1. Incrementar el acceso a las nuevas tecnologías.
2. Tejido Económico	2. Modernización y diversificación del sector agrario.
	3. Desarrollo turístico y puesta en valor de los recursos turísticos endógenos.
	4. Competitividad empresarial y diversificación económica.
3. Recursos ambientales	5. Convergencia a una economía sostenible.
	6. El cuidado del medio ambiente como activo del desarrollo.
4. Entorno humano	7. Nuevas oportunidades de empleo y promoción sociolaboral.
	8. Mejora de las condiciones de vida de la población local.
	9. La formación como instrumento de desarrollo y regeneración socioeconómica.

# 1- Introducción al análisis de ejecución: 8 años de Estrategia ITI

## Análisis de la implantación de la estrategia ITI

- La estrategia inicialmente planteada diseñó un sistema de priorización del gasto en las zonas con riesgo de despoblamiento (zonas ITI) definidas en el [Acuerdo del Consejo de Gobierno de 26-04-2016](#), cuya distribución por zonas se estableció en el [Decreto 31/2017 de 25 de abril](#) que establece la gobernanza de la ITI, de forma que la ejecución de proyectos públicos ejerciera de efecto arrastre sobre la economía en dichas zonas. Por ello, en este apartado se puede ver el volumen destinado en convocatorias de ayudas que anteriormente se desembolsaban de forma 100% competitiva y que con la estrategia ITI apoyaban proyectos en la región, pero prioritariamente en las seis zonas ITI.
- Durante el período 2016-2023, se ha trabajado intensamente en la ejecución de la Estrategia ITI. El análisis de la ejecución presupuestaria de la Junta de Comunidades de Castilla-La Mancha (JCCM) durante estos años permite valorar el resultado de la Estrategia ITI en las zonas seleccionadas.
- El análisis parte de la recopilación de los datos recibidos desde la JCCM, y tiene una estructura marcada por los siguientes verticales:
  1. Ejecución presupuestaria a nivel de la Comunidad Autónoma.
  2. Ejecución presupuestaria a nivel de Provincia (6 zonas ITI\*).
  3. Ejecución presupuestaria por Línea Estratégica.

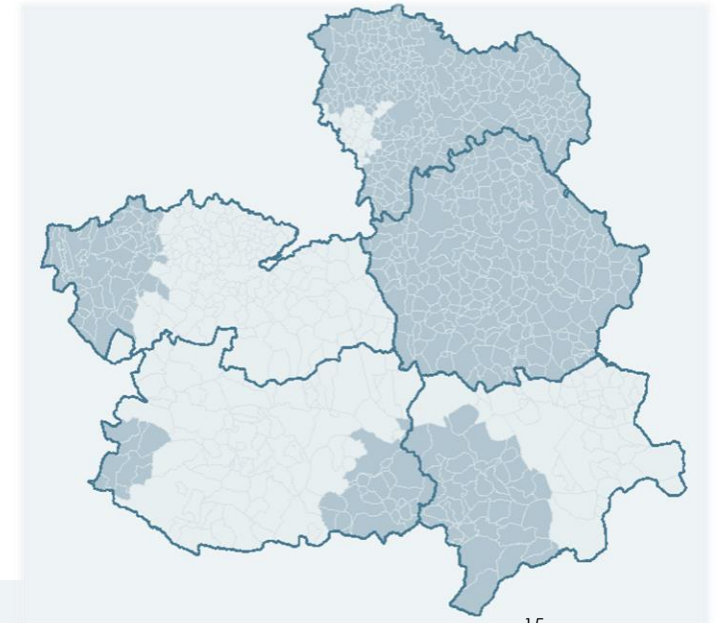

# 1- Introducción al análisis de ejecución: 8 años de Estrategia ITI

## Información utilizada para el análisis

Antes de presentar los resultados de este análisis de ejecución, cabe señalar cuál es la información que se ha tratado y cómo se ha procedido con ella.

- Los datos recopilados proceden de los **informes remitidos por las Consejerías de la Junta de Comunidades de Castilla-La Mancha**, con información sobre las convocatorias, procedencia de financiación, cantidad convocada, cantidad concedida (volumen y número) en el conjunto de la región y específicamente en las zonas ITI, cantidad reservada ITI (si procede), existencia de priorización, desglose de la ejecución por provincias y zonas ITI.
- A partir de estas convocatorias, se ha procedido a vincular las mismas con los **Ejes Temáticos** y las **Líneas Estratégicas** contempladas en la Estrategia ITI 2016, para así poder agruparlas y estudiarlas según su temática y objetivo al que contribuye.
- Esto ha llevado a un análisis que va más allá del análisis por Fondo UE que se ha venido reportando periódicamente (esa información se encuentra en los Informes de Seguimiento presentados ante el Comité de Planificación, Coordinación y Seguimiento de la ITI). En este caso, **el análisis se hace en base a la propia Estrategia ITI**, es decir, agrupando la financiación concedida ITI, más allá de su origen, y estructurándolo por Ejes Temáticos y Líneas Estratégicas. Se muestra la información agregada y también por provincia. La información sobre la ejecución de la ITI desde el punto de vista de los fondos europeos puede encontrarse en los informes específicos de cada uno de los Programas, aunque en este informe se incluye un breve resumen.



# 1- Introducción al análisis de ejecución: 8 años de Estrategia ITI

## La Estrategia ITI de Castilla-La Mancha: Una iniciativa determinante para la Estrategia Regional Frente a la Despoblación 2021-2031

- La **Estrategia de Inversión Territorial Integrada** (ITI) de Castilla-La Mancha, desarrollada durante el período 2016-2023, ha resultado ser un notable precedente para abordar con mayor profundidad el reto de la despoblación en las zonas rurales de la región. Aunque la ITI nació vinculada a los Programas de Fondos Estructurales y de Inversión (FEDER, FSE y FEADER) del período de programación 2014-2020, su trascendencia va más allá de la conclusión de estos programas.
- El análisis de la ejecución presupuestaria de la ITI que se presenta, no solo permite rendir cuentas sobre el uso de los fondos consignados en la ITI, sino que también proporciona información valiosa para:
  - Evaluar el resultado de las acciones realizadas en las zonas ITI.
  - Identificar las mejores prácticas a considerar en el marco de la Estrategia Regional Frente a la Despoblación.
  - Orientar la toma de decisiones para el desarrollo futuro de las zonas rurales.
- La ITI ha dejado un valioso legado de conocimiento y experiencia que han sido tenidas en cuenta en la programación de la **Estrategia Regional Frente a la Despoblación en Castilla-La Mancha 2021-2031**, una iniciativa que aborda de manera integral el reto de la despoblación en la región.

# 1- Introducción al análisis de ejecución: 8 años de Estrategia ITI

## Gobernanza

- La gestión de la ITI de Castilla-La Mancha requirió de una Gobernanza propia, siendo desarrollada por el [Decreto 31/2017, de 25 de abril](#).
- El modelo de gobernanza ITI contó con un Comité de Planificación, Coordinación y Seguimiento, órgano encargado de la definición de las actuaciones y proyectos que se propusiera realizar, así como de la coordinación de los Subcomités Territoriales de Participación, y del seguimiento, emisión de informes y propuestas de medidas de desarrollo de la ITI.
- Los citados Subcomités Territoriales de Participación (uno por provincia) fueron los órganos de participación y comunicación de los territorios ITI. Estos subcomités canalizaron propuestas para el desarrollo e impulso de sus zonas ITI, estando representados en ellos las Administraciones Locales e interlocutores sociales y económicos (sindicatos, empresarios, universidad, grupos de acción local).
- Las Consejerías y los Organismos Autónomos competentes fueron responsables de ejecutar y poner en marcha las acciones de la ITI.





# Índice

1. Introducción al análisis de ejecución

## 2. Análisis

- **General por Comunidad Autónoma de Castilla-La Mancha**
- Por Provincia
- Por Línea Estratégica

3. Conclusiones del apartado



Castilla-La Mancha

## 2- Ejecución general a nivel de la Comunidad Autónoma

### Introducción

- ✓ En este apartado se da una imagen general de lo que ha sido la ejecución presupuestaria en el programa ITI a nivel de la Comunidad Autónoma de Castilla-La Mancha. Así, se provee de una visión amplia respecto a cómo se ha repartido la **cantidad concedida (ITI y no-ITI)**, analizándola bajo diferentes verticales. Esto permitirá, más adelante, la ramificación del análisis que proseguirá en los siguientes apartados.
- ✓ El apartado cuenta con tres grandes bloques, dedicados a estudiar el (1) **contexto y alcance** de la ejecución, la (2) **distribución del agregado presupuestario concedido** y la ejecución respecto a (3) **la reserva y la priorización presupuestaria ITI**; y se estructurará del siguiente modo:
  - ✓ **Contexto y alcance**
  - ✓ **Distribución presupuestaria agregada**
    - Presupuesto concedido agregado:
      - Convocada vs concedida, total vs ITI, ITI vs no-ITI
      - Por Provincia
    - Ejecución presupuestaria por eje temático
    - Ejecución presupuestaria por línea estratégica
    - Expresiones de Interés
    - Instrumentos Financieros
    - Fondos Estructurales y de Inversión Europeos
  - ✓ **Priorización ITI**
    - Reserva presupuestaria ITI
    - Priorización sin Reserva ITI
    - Sin priorización

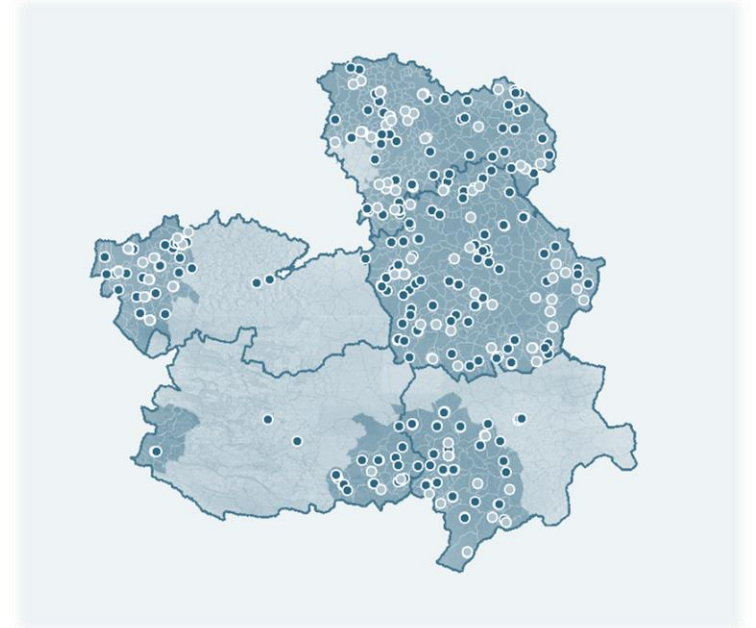

Fuente: [Actuaciones de Gestión ITI de Castilla-La Mancha \(arcgis.com\)](http://arcgis.com)

## 2- Ejecución general a nivel de la Comunidad Autónoma

### Contexto y alcance

- ✓ La **Estrategia ITI** presentada en el 2016 contenía en ella la variedad de objetivos y retos que se pretendían afrontar en el conjunto del **programa ITI Castilla-La Mancha**. Así, cabe destacar la presencia de los **4 Ejes temáticos** y las **9 Líneas Estratégicas** presentadas anteriormente, que han servido de referencia a la hora de canalizar la financiación de los proyectos realizados.
- ✓ Por tanto, el análisis de ejecución que sigue estudia cómo, a lo largo del período **2016-2023**, la financiación y los proyectos han correspondido a estos ejes y líneas que estructuran la estrategia inicial y el núcleo del programa en su conjunto.
- ✓ Es necesario, entonces, recalcar el **carácter integral que representa la Estrategia ITI** en su concepción y, por lo tanto, también en su ejecución. Entendiendo este aspecto esencial se puede asimilar la diversidad de las vías de financiación o el elevado número de **Consejerías** partícipes en la ejecución, entre otros.
- ✓ Estamos entonces ante una estrategia de **gran alcance** y **heterogeneidad** con respecto a sus fuentes de financiación, órganos ejecutores, medios de implementación (gestión directa e indirecta) y temáticas abordadas.

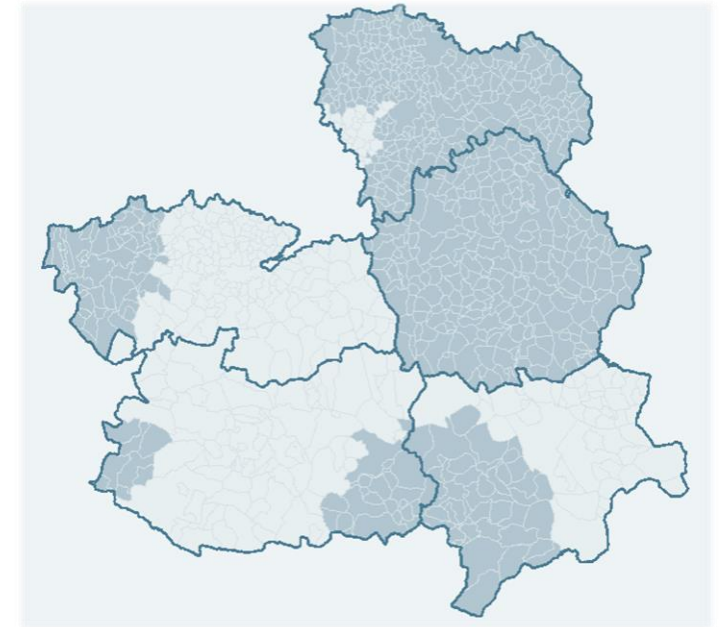

## 2- Ejecución general a nivel de la Comunidad Autónoma

### Contexto y alcance

- ✓ Una muestra valiosa de la integralidad en la ejecución del programa se puede observar en la multiplicidad de órganos encargados de llevarla a cabo.
- ✓ De esta forma, **9** Consejerías han llevado a cabo la ejecución presupuestaria del programa ITI, siendo **Economía, Empresas y Empleo** (29%) y **Bienestar Social** (18%) las dos principales en términos de ejecución de presupuesto ITI, y **Economía, Empresas y Empleo** y **Fomento** en el total de proyectos llevados a cabo.

- ✓ El carácter integral del programa también se traduce en la diversidad de vías de financiación empleadas para llevar a cabo las distintas acciones que han ido más allá de los fondos estructurales y de inversión. De hecho, en la ejecución de la **Estrategia ITI 2016** se recoge la diversidad de fondos finalmente canalizados a dicho fin: **FEDER, FSE, FEADER** y, con carácter de financiación suplementaria, **los fondos propios** aportados por la **JCCM**.
- ✓ De la misma forma, es necesario resaltar como un gran número de acciones se han realizado conjuntamente entre varios fondos implicados. Así, los **Fondos Estructurales y de Inversión Europeos** (FEDER, FEADER y FSE) han sido no solo únicos financiadores sino también en muchas ocasiones co-financiadores en la ejecución de las acciones contempladas.

Cantidad Concedida ITI por Consejería

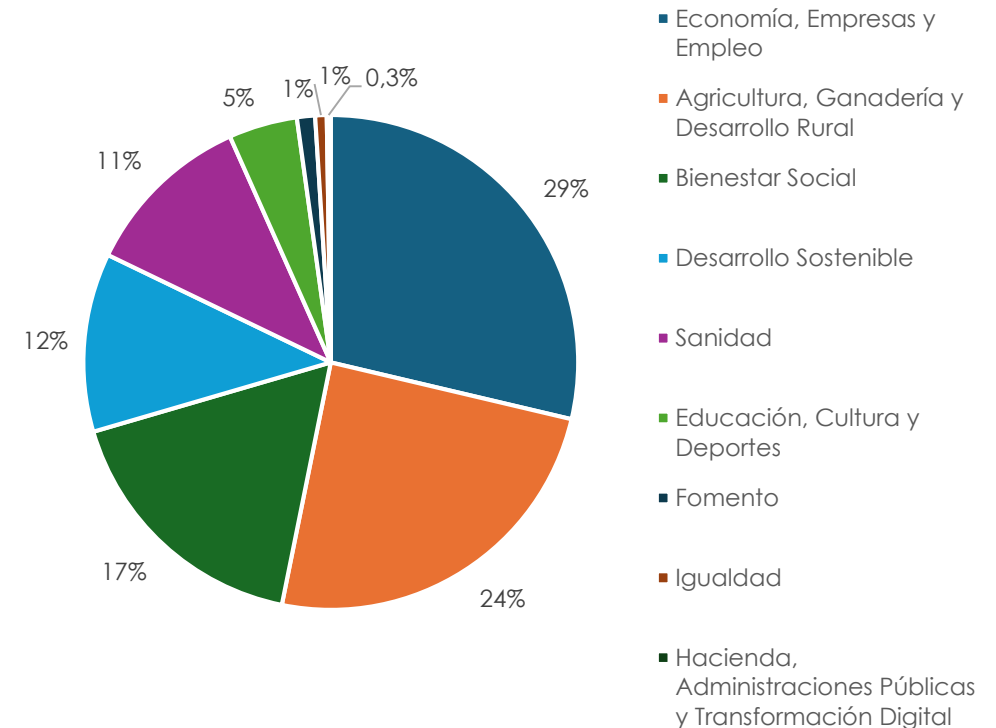

Fuente: Afi, JCCM

## 2- Ejecución general a nivel de la Comunidad Autónoma

### Contexto y alcance

- ✓ A la hora de analizar en qué grado la definición de estas zonas ITI ha condicionado la ejecución del presupuesto de la Estrategia, cabe contemplar un **umbral porcentual** que tenga en cuenta el porcentaje poblacional ITI y sirva para **evaluar el aumento de importancia de la financiación a zonas ITI** en los **Ejes Temáticos** y **Líneas Estratégicas** propios del Programa ITI.
- ✓ Una manera de definir este umbral es contando con el porcentaje poblacional ITI que encontramos en el año 2023. A la vez, **doblando** ese porcentaje, se consigue un umbral alineado con la idea plasmada en la Estrategia 2016 que aboga por una financiación per cápita en las áreas ITI que buscaba contribuir a que estas zonas tuvieran el doble de oportunidades que el resto de la población.
- ✓ Así, partiendo del hecho que la población en zonas ITI representa en 2023 un **21,5%** del total de la población regional de **Castilla-La Mancha**, se desearía alcanzar al menos un porcentaje de financiación ITI igual a dicho umbral poblacional. No obstante, se quería aspirar a ampliar el grado de ambición y, de forma ideal, alcanzar una asignación del doble, es decir canalizar en dichas zonas de la región hasta un **43%** de forma que se pudiera contribuir sustancialmente a revertir la desigualdad de los agentes de estas zonas.

- Por tanto, el umbral quedaría definido de la siguiente forma:

**Umbral Cantidad Concedida ITI sobre total concedido para Ejes Temáticos y Líneas Estratégicas**

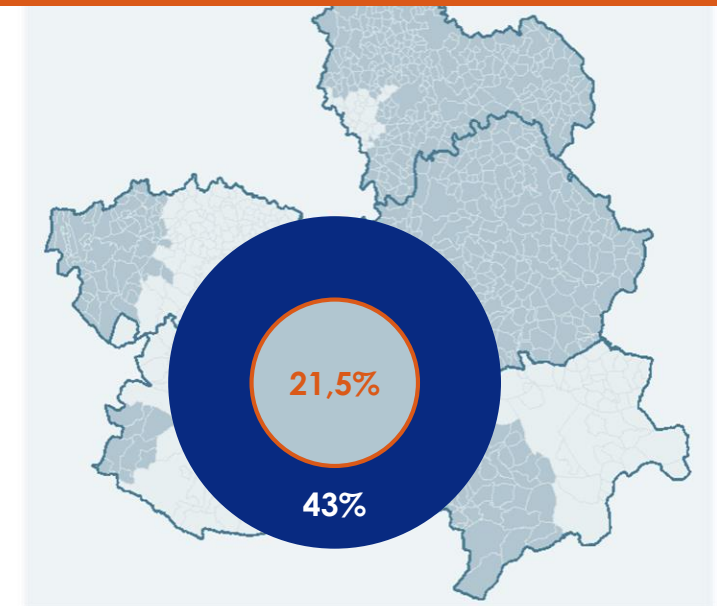

## 2- Ejecución general a nivel de la Comunidad Autónoma

### Ejecución presupuestaria agregada: total vs ITI, ITI vs no-ITI

- ✓ A nivel agregado, la cantidad concedida total (ITI y no-ITI) en las convocatorias vinculadas a la Estrategia ITI ha sido de **2.089.107.906,19 €**.
- ✓ A la vez, observamos que el volumen total de presupuesto ejecutado desde la Comunidad Autónoma de **Castilla-La Mancha** para zonas **ITI** (2016-2023) ascendió hasta los **649.069.363 €**, lo que supone un **porcentaje de concesión ITI respecto al total del 31,07%**, superior al porcentaje poblacional ITI planteado como objetivo base (sobre el 21,5%) aunque no del objetivo ambicioso (43%).
- ✓ Ponderando por población ITI, la **financiación por habitante** en zonas ITI (incluye las zonas prioritarias y toda la provincia de Cuenca) ha alcanzado un total de **1.445,63 €** por habitante residente en las (6) zonas ITI seleccionadas en la Estrategia.

Total Cantidad Concedida vs Concedida ITI

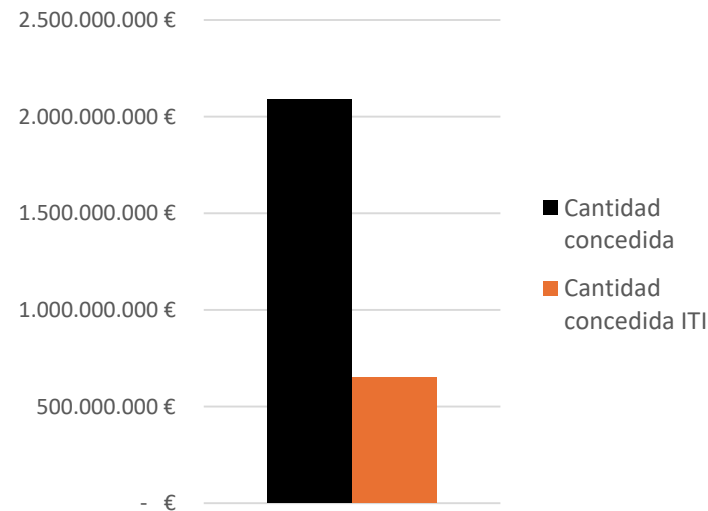

% Cantidad Concedida ITI vs no-ITI

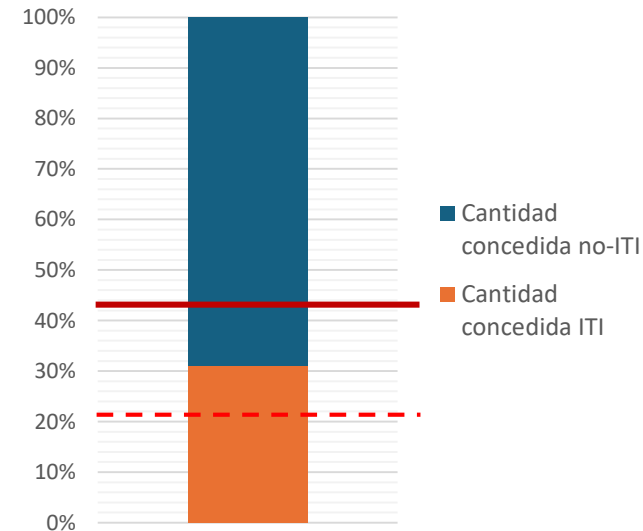

Fuente: Afi, JCCM



## 2- Ejecución general a nivel de la Comunidad Autónoma

### Ejecución presupuestaria agregada: total vs ITI, ITI vs no-ITI

- ✓ En cuanto al número de Proyectos ITI, la suma sub-total\* ofrece una cantidad en zona ITI de **26.500** sobre un total de **87.978**. Es decir, un 30% de los proyectos han sido destinados a alguna de las 6 zonas ITI.
- ✓ Así, encontramos un (1) proyecto en zona ITI por cada **16,9** habitantes, mientras que esa ratio en zonas no-ITI es de 26,6 habitantes por cada proyecto.
- ✓ En cuanto a la magnitud, en las zonas ITI el proyecto promedio es de **19.751 €**, mientras que en las no-ITI es de **15.382 €**.

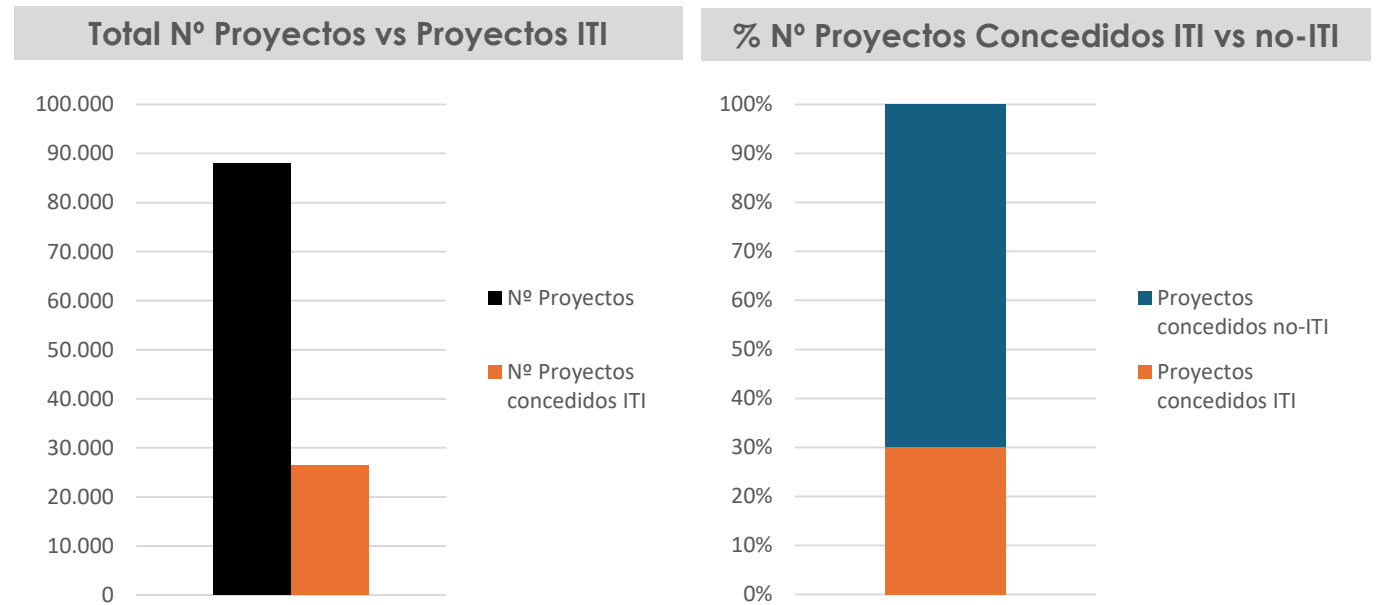

Fuente: Afi, JCCM

\*Para la realización de este análisis no se ha podido tener en cuenta los proyectos (ITI y no-ITI) referentes al Programa Operativo FEDER 2014-2020 por no disponer de información total de nº proyectos no-ITI. Por ello, la suma del total de proyectos ITI que se da es en realidad un subtotal vinculado al conjunto de líneas de financiación de la Estrategia ITI diferente de ésta. En adelante, al considerar nº de proyectos, hay que tener en cuenta esta advertencia pues se mantiene el análisis de dicho sub-total aquí contemplado.

## 2- Ejecución general a nivel de la Comunidad Autónoma

### Ejecución presupuestaria agregada por Provincia

- ✓ En términos de distribución del total por provincias, encontramos que todas las zonas ITI han sido beneficiadas de al menos un 10% tanto en **cantidad concedida ITI** como en **número de proyectos** realizados. Dada la extensión y particularidad de las zonas ITI de la provincia de **Cuenca**, ésta se sitúa como la principal receptora en términos presupuestarios concedida a zonas ITI, obteniendo un 40% de los fondos y representando un 45% del total de proyectos ITI.
- ✓ Comparando los datos de cantidad concedida según su población ITI, Ciudad Real se sitúa como la que más financiación ha recibido por habitante ITI. A su vez, 3 de las 5 provincias superan los 1.500 euros\*\* concedidos por habitante ITI, siendo **Cuenca y Toledo** (las dos con mayor volumen de población ITI) las únicas en las cuales este umbral no se alcanza.

Provincia	Euros/ Habitante ITI Concedidos
Albacete	2.299
Ciudad Real	2.572
Cuenca	1.256
Guadalajara	1.973
Toledo	904

Total Cantidad Concedida ITI por Provincia

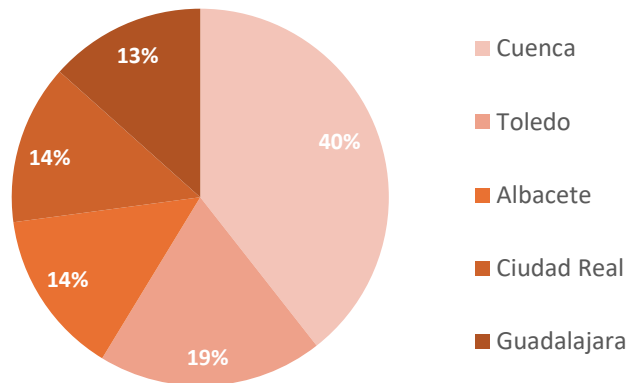

Total N° Proyectos ITI por Provincia

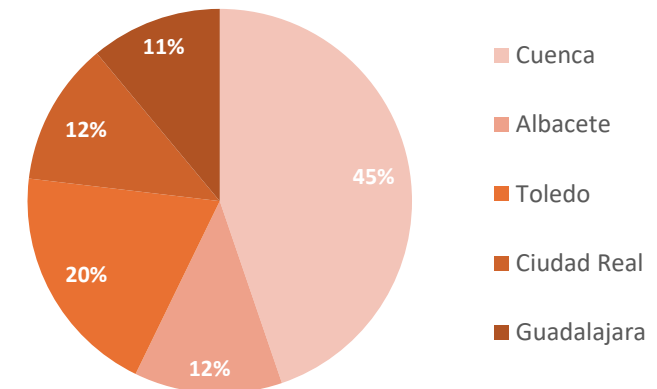

Fuente: Afi, JCCM

\*\*La Estrategia ITI desarrollada en 2015 incluyó la definición de un hito de referencia, destinar el doble de fondos a proyectos solicitados por los agentes de zonas ITI con respecto a zonas no-ITI (en términos per cápita). Esto implicaba alcanzar la asignación de 1.500€ por habitante en zonas ITI. No obstante, cabe resaltar que los cálculos realizados en 2015 no incluyeron toda la población de la provincia de Cuenca, sino sólo los municipios prioritarios, que en este informe sí se tiene en cuenta siempre. Además, de unas pocas convocatorias no se ha tenido información provincial de ejecución ITI, haciendo por ello más relevante el hito alcanzado.

## 2- Ejecución general a nivel de la Comunidad Autónoma

### Ejecución presupuestaria por Eje Temático

- ✓ En cuanto a la cantidad concedida ITI y no-ITI por eje temático, vemos cómo en cada uno de estos ejes el porcentaje concedido ITI es **superior al umbral poblacional de 21,54%** establecido anteriormente.
- ✓ Los dos ejes temáticos más relevantes a nivel de volumen de financiación, **Entorno Humano** y **Tejido Económico**, han vinculado financiación por encima del 25% a las zonas ITI, siendo **Recursos Ambientales** el eje donde una mayor proporción del total concedido ha ido a parar a zonas ITI (más del 50%). Por otro lado, el mayor diferencial a favor de cantidad no-ITI se muestra en el eje innovación.

Cantidad Concedida por Eje Temático

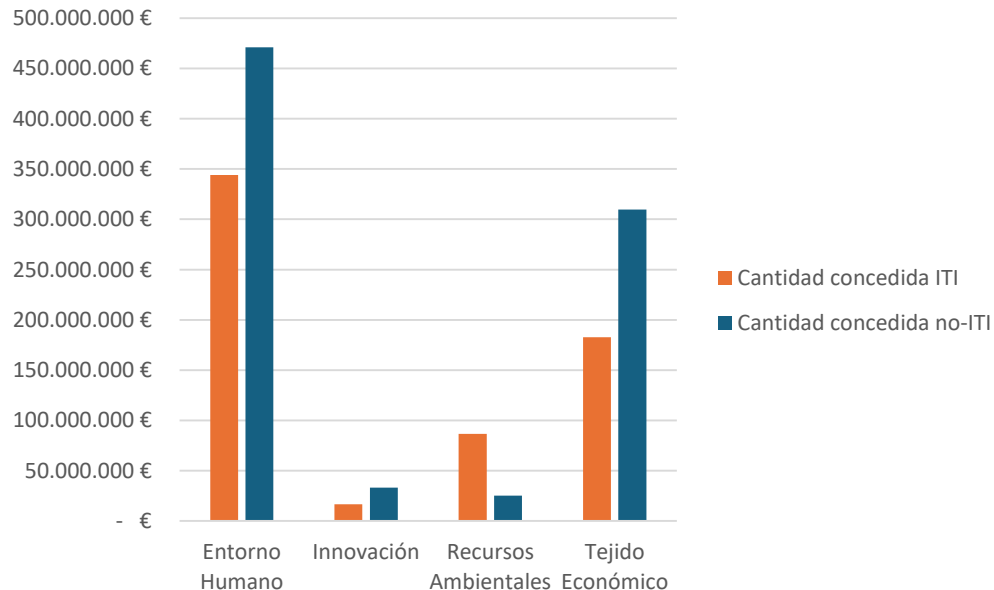

% Cantidad Concedida por Eje Temático

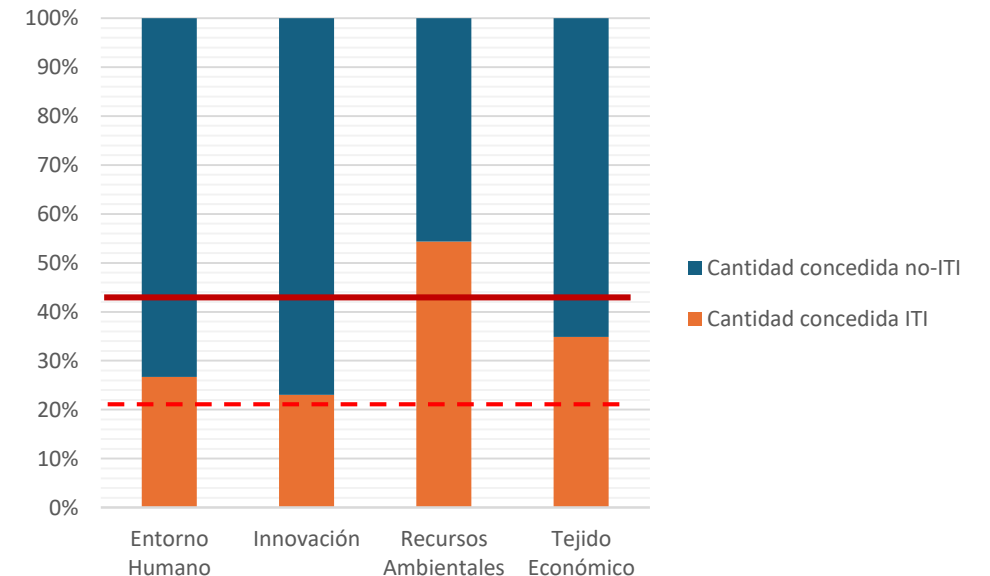

## 2- Ejecución general a nivel de la Comunidad Autónoma

### Ejecución presupuestaria por Eje Temático

- ✓ En cuanto al número de proyectos concedidos ITI y no-ITI por eje temático, encontramos como en **más del 30%** en cada eje temático, a excepción de **Entorno Humano**, ha ido a parar a zonas ITI.
- ✓ El mayor diferencial a favor ITI se muestra en los ejes **Recursos Ambientales** y **Tejido Económico**, con cerca de un 40% de proyectos concedidos ITI.

Nº Proyectos por Eje Temático

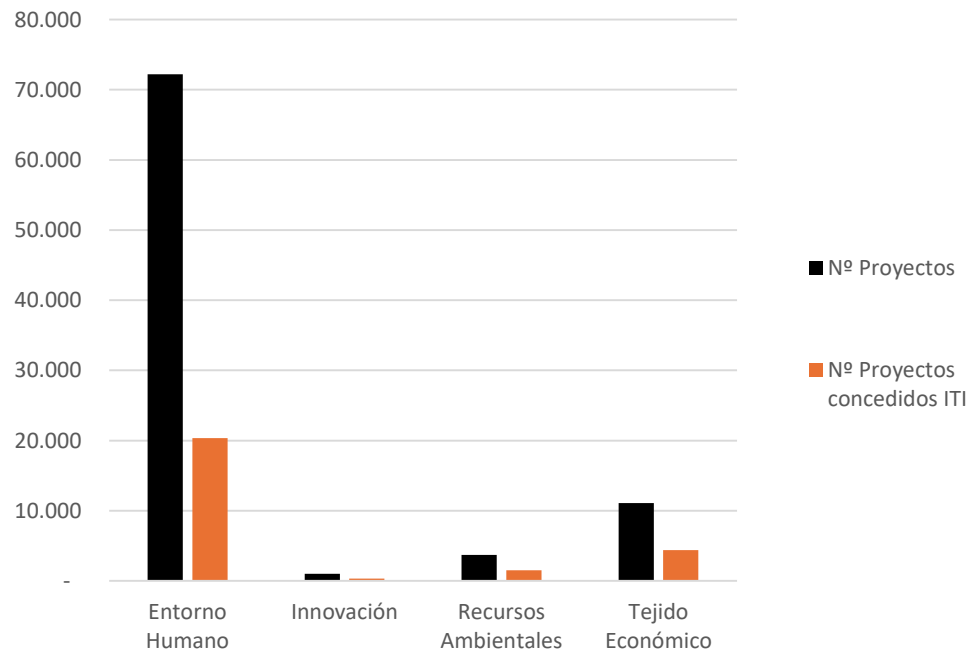

% Nº Proyectos por Línea Estratégica

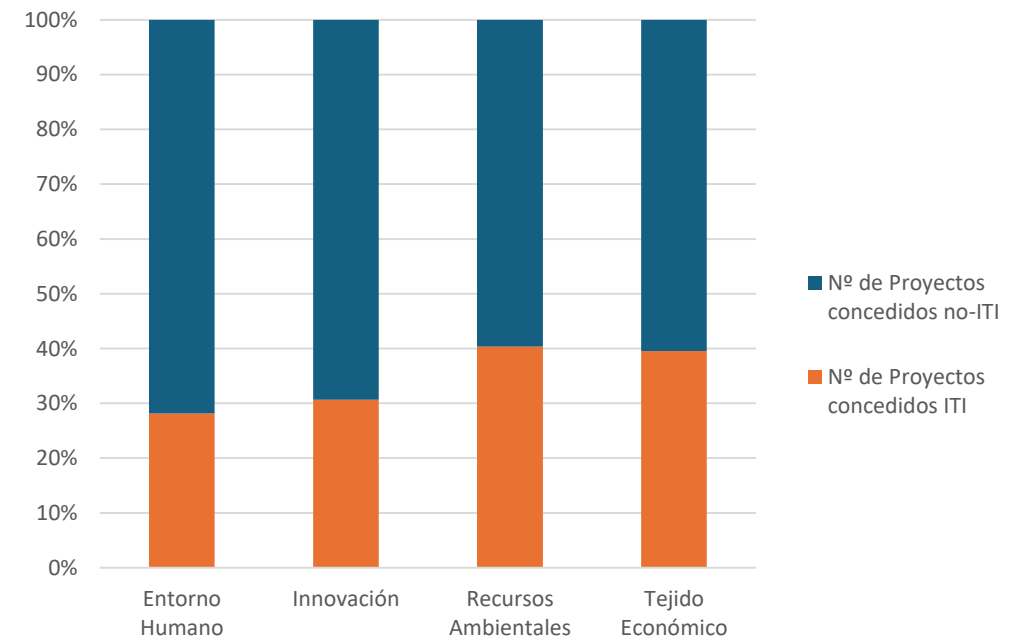

## 2- Ejecución general a nivel de la Comunidad Autónoma

### Ejecución presupuestaria por Eje Temático

- ✓ Estudiando la distribución de cantidad concedida ITI por cada uno de los cuatro **Ejes Temáticos**, observamos que el eje de **Entorno Humano** es el principal canalizador de presupuesto en zonas ITI (con un 53%). En el lado contrario, el eje **Innovación** acumula el 3% del presupuesto ejecutado en el total de la Estrategia en zonas ITI.
- ✓ Asimismo, en la relación con línea estratégica, vemos como **Tejido Económico** se configura de manera homogénea entre las líneas **3** y **4**, y sobresaliendo en la **2**; en **Recursos Ambientales** prevalece la línea **5**; **Innovación** cuenta con la línea **9** como la más relevante en volumen de financiación; y, finalmente, **Entorno Humano** atiende mayoritariamente a la línea **8**.

Cantidad Concedida ITI por Eje Temático

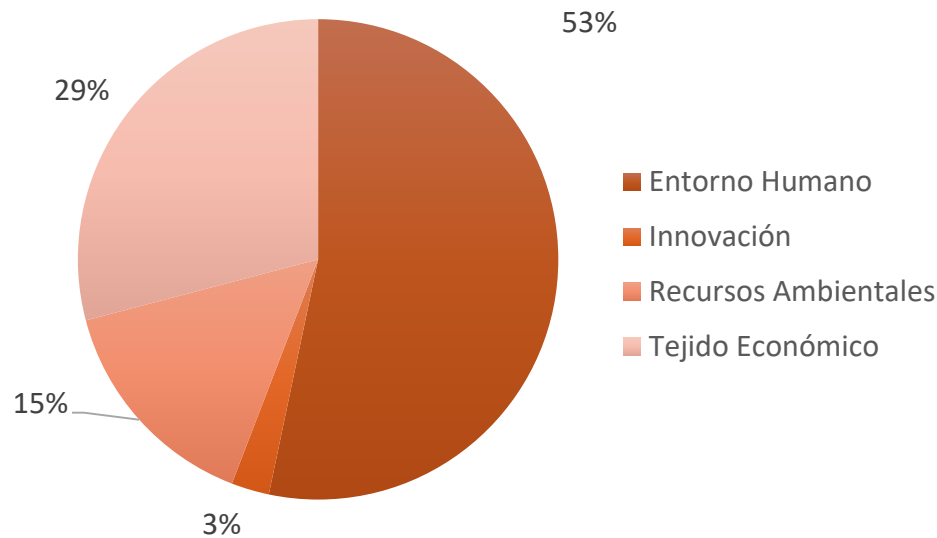

% Cantidad Concedida a cada Línea Estratégica por Eje Temático

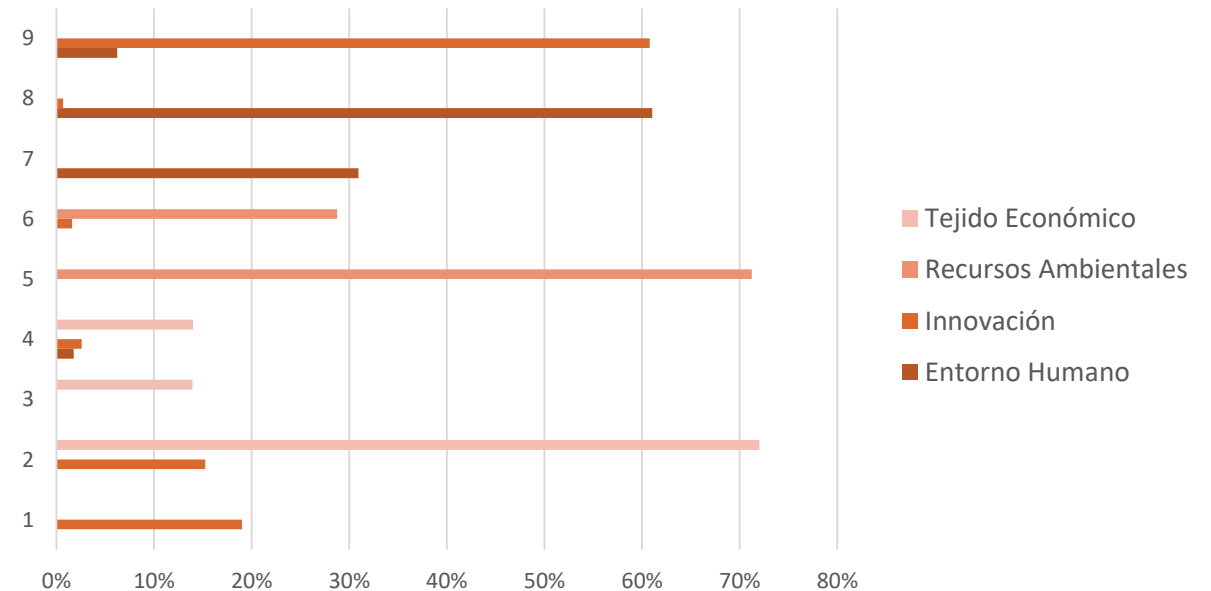

## 2- Ejecución general a nivel de la Comunidad Autónoma

### Ejecución presupuestaria por Eje Temático

- ✓ Analizando el desglose de Cantidad Concedida ITI por Eje Temático en cada provincia, **Cuenca** sobresale como la provincia que más financiación ha recibido en todos los ejes a excepción de **Innovación**, donde la zona ITI de **Ciudad Real** destaca sobre el resto.
- ✓ Cuando **ponderamos por población ITI en cada provincia**, sin embargo, los resultados indican que **Ciudad Real** recibe más financiación por habitante ITI que cualquier otra provincia en los ejes **Entorno Humano** e **Innovación**. **Albacete** es la primera en financiación ITI por habitante en **Recursos Ambientales** y **Guadalajara** en **Tejido Económico**.

Cantidad Concedida ITI por Eje Temático y Provincia

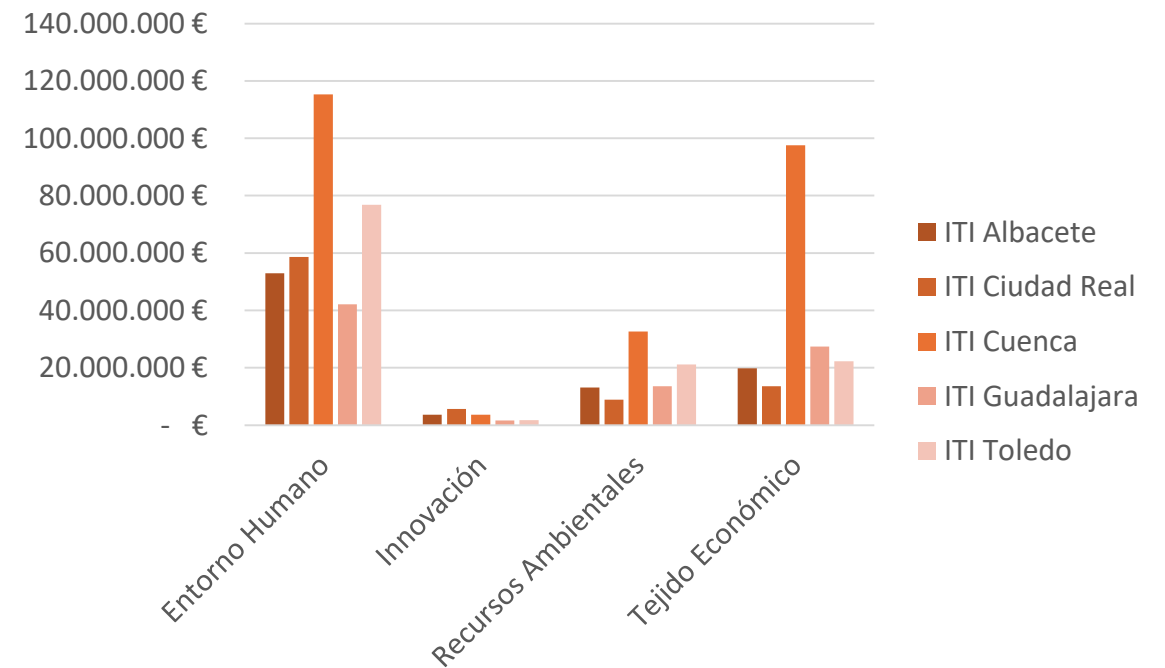

Fuente: Afi, JCCM

## 2- Ejecución general a nivel de la Comunidad Autónoma

### Ejecución presupuestaria por Línea Estratégica

- ✓ En cuanto a la cantidad concedida ITI y no-ITI por línea estratégica, 7 de las 9 líneas superan el **objetivo base de asignación a zonas ITI de 21,54%**, mientras que 3 de ellas incluso superan el objetivo ambicioso del 43%.
- ✓ Solo las líneas **1** y **4**, dedicadas a **incrementar el acceso a las nuevas tecnologías** y **competitividad empresarial y diversificación económica** respectivamente, se quedan ligeramente por debajo de ese umbral objetivo.
- ✓ Por otro lado, el mayor porcentaje a favor de las zonas ITI se encuentra en la línea de **Desarrollo turístico y puesta en valor de los recursos turísticos endógenos**, con un 65% concedido a zonas ITI, línea 3.

Cantidad Concedida por Línea Estratégica

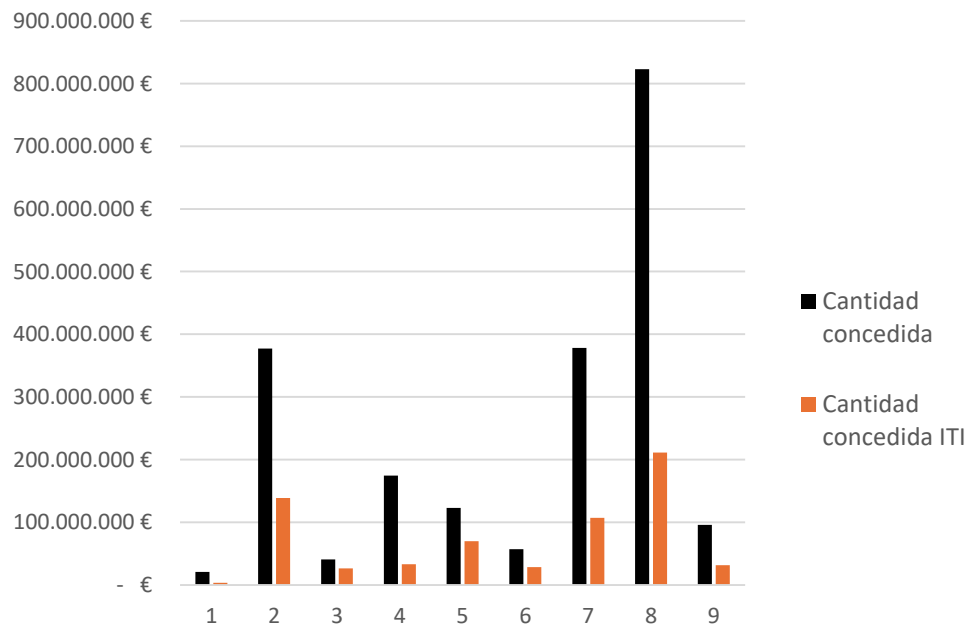

% Cantidad Concedida total por Línea Estratégica

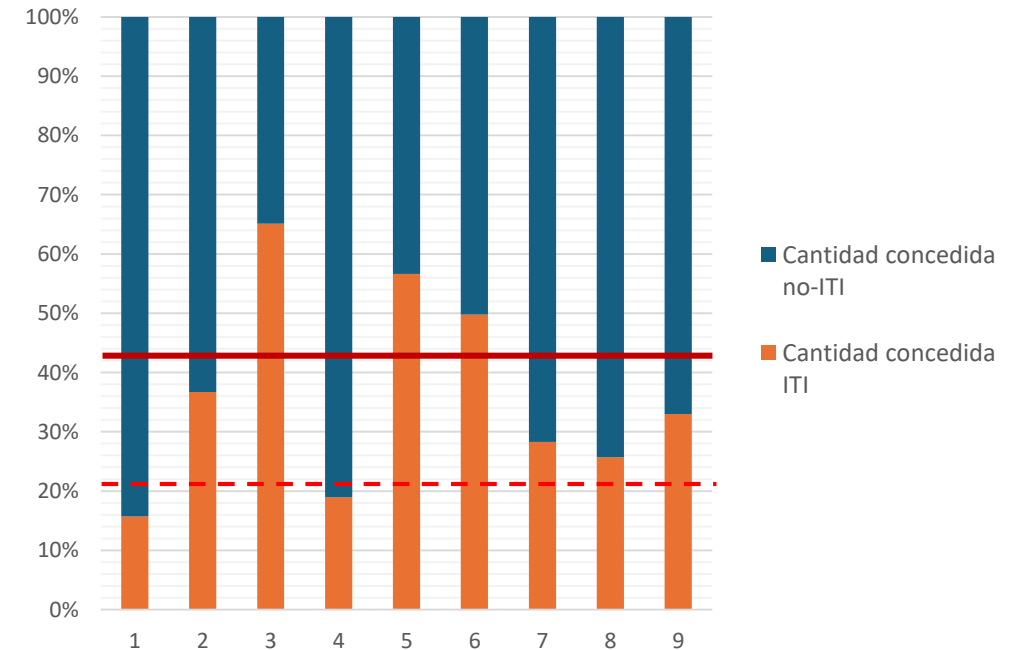

## 2- Ejecución general a nivel de la Comunidad Autónoma

### Ejecución presupuestaria por Línea Estratégica

- ✓ En cuanto al número de proyectos concedidos ITI y no-ITI por línea estratégica, también encontramos bastantes (6) líneas que han apoyado más del 30% de proyectos en zonas ITI respecto al total concedido. Solo las líneas de **convergencia a una economía sostenible, nuevas oportunidades de empleo y promoción sociolaboral y competitividad empresarial y diversificación económica**, se quedan por debajo, aunque con una consigna de proyectos por encima del 20% en todos los casos.
- ✓ Por otro lado, el mayor diferencial a favor de las zonas ITI se encuentra en la línea **El cuidado del medio ambiente como activo del desarrollo**, con más de un 70% proyectos en zonas ITI.

Nº Proyectos total vs ITI por Línea Estratégica

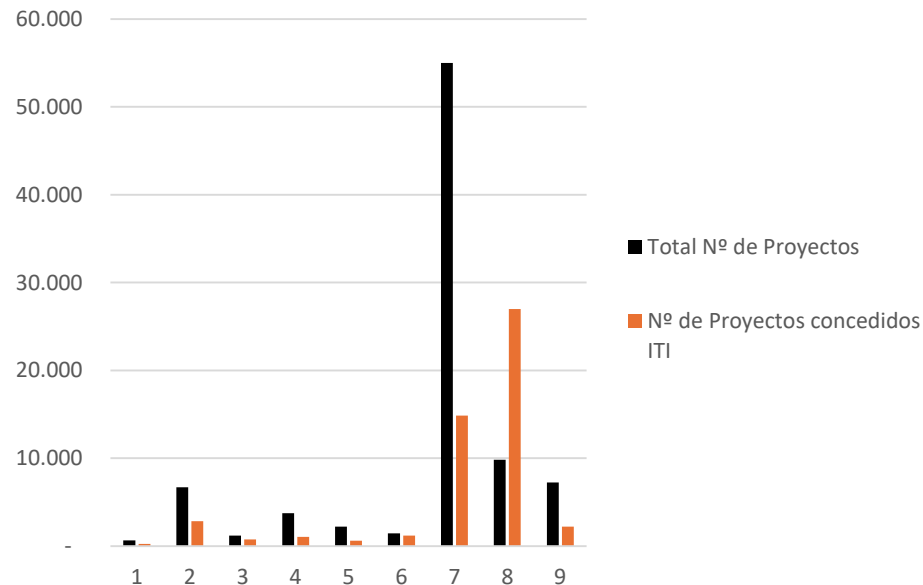

% Nº Proyectos total vs ITI por Línea Estratégica

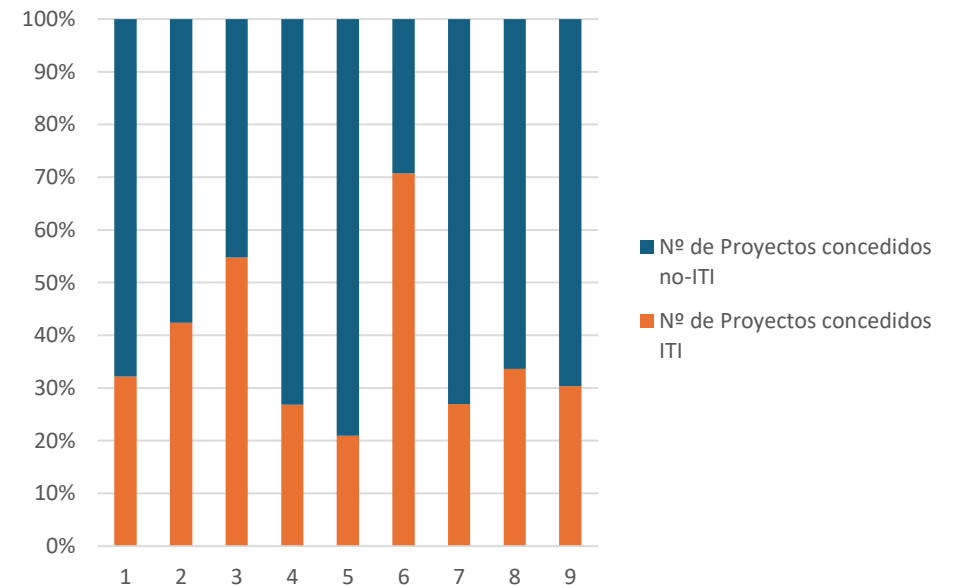



## 2- Ejecución general a nivel de la Comunidad Autónoma

### Ejecución presupuestaria por Línea Estratégica

- ✓ Respecto a la distribución presupuestaria por la **Línea Estratégica** perteneciente a cada acción, la **8** (dedicada a la **mejora de las condiciones de vida de la población local**) destaca positivamente respecto a las otras en volumen de ejecución ITI, con un 33% sobre el total. Las líneas **2** (de **modernización y diversificación del sector agrario**) y **7** (de **nuevas oportunidades de empleo y promoción sociolaboral**) superan ambas el 15% del total.
- ✓ 8 de las 9 líneas sobrepasan los **25 millones** en presupuesto ITI ejecutado.
- ✓ En términos per cápita ITI, cuatro líneas superan los **100 €**: la **2** (**308 €**), la **5** (**155 €**), la **7** (**238 €**) y, más destacadamente, la **8** (**471 €**).

Cantidad Concedida ITI por Línea Estratégica

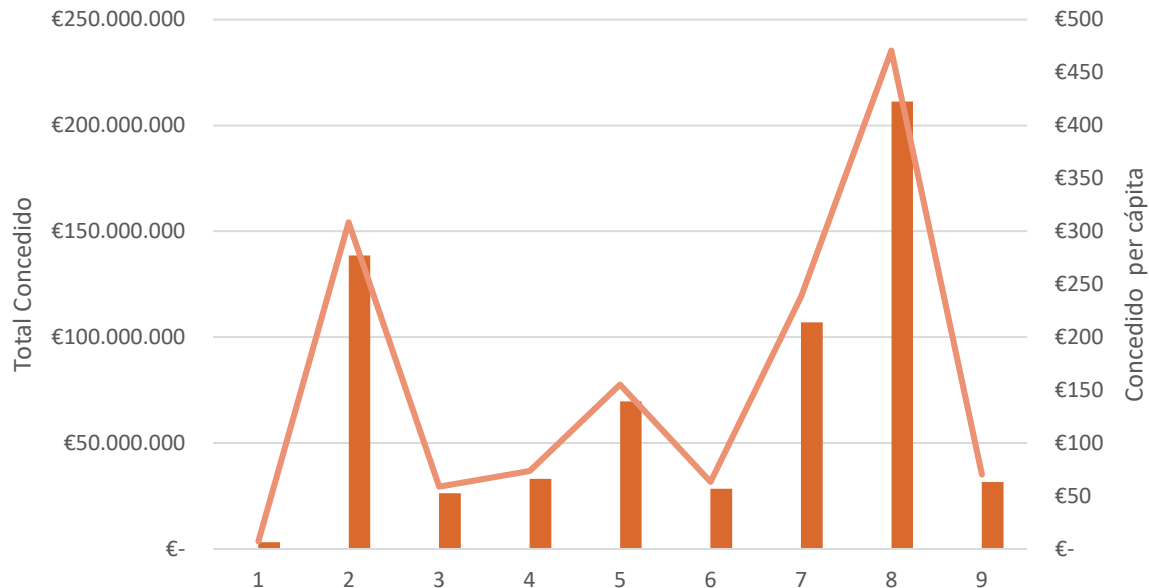

% Cantidad Concedida ITI por Línea Estratégica

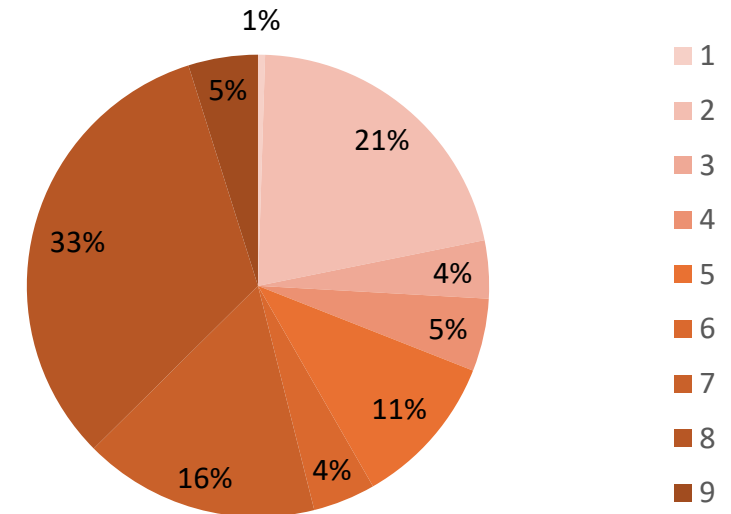

## 2- Ejecución general a nivel de la Comunidad Autónoma

### Ejecución presupuestaria por Línea Estratégica

- ✓ El análisis por provincia de la cantidad concedida ITI por Línea Estratégica muestra que **Cuenca** lidera la ejecución ITI en las Líneas Estratégicas **1, 2, 3, 4, 6, 8 y 9**. En las dos restantes, **5 y 7**, Toledo es la provincia donde mayor presupuesto se ha ejecutado en zona ITI.
- ✓ Sin embargo, si **ponderamos por población** de cada provincia en zona ITI vemos que, en cantidad concedida ITI por habitante, **Ciudad Real** destaca en las líneas **1, 8 y 9**, **Guadalajara** es la máxima beneficiaria en las líneas **2 y 6**; **Albacete** en las líneas **3, 5 y 7**; y **Cuenca** en la **4**.

Cantidad Concedida ITI por Línea Estratégica y Provincia

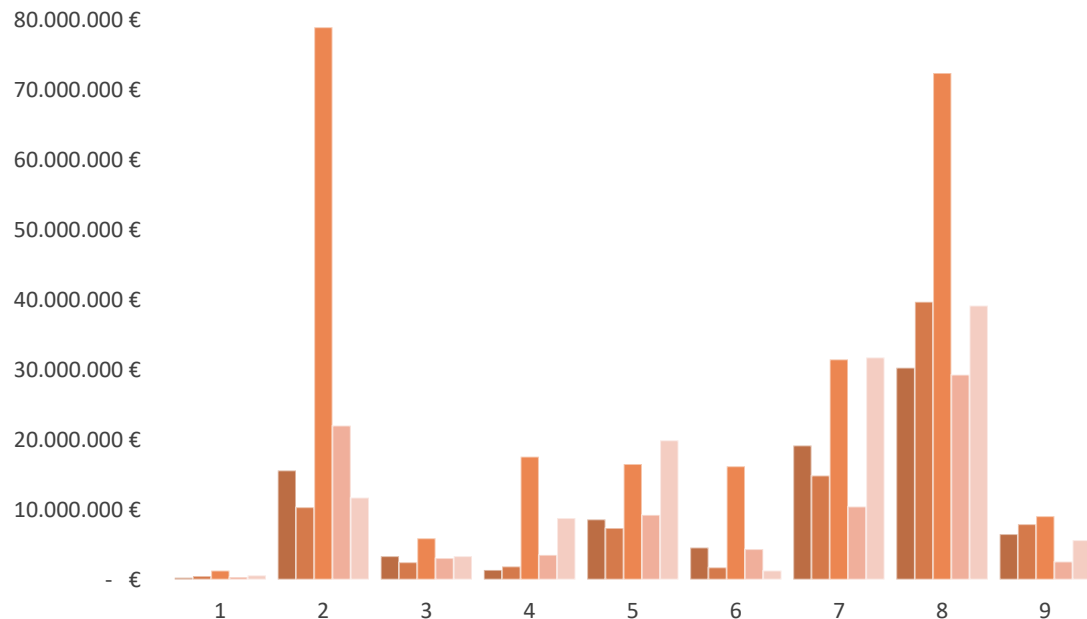

Cantidad Concedida ITI per Cápita por Línea Estratégica y Provincia

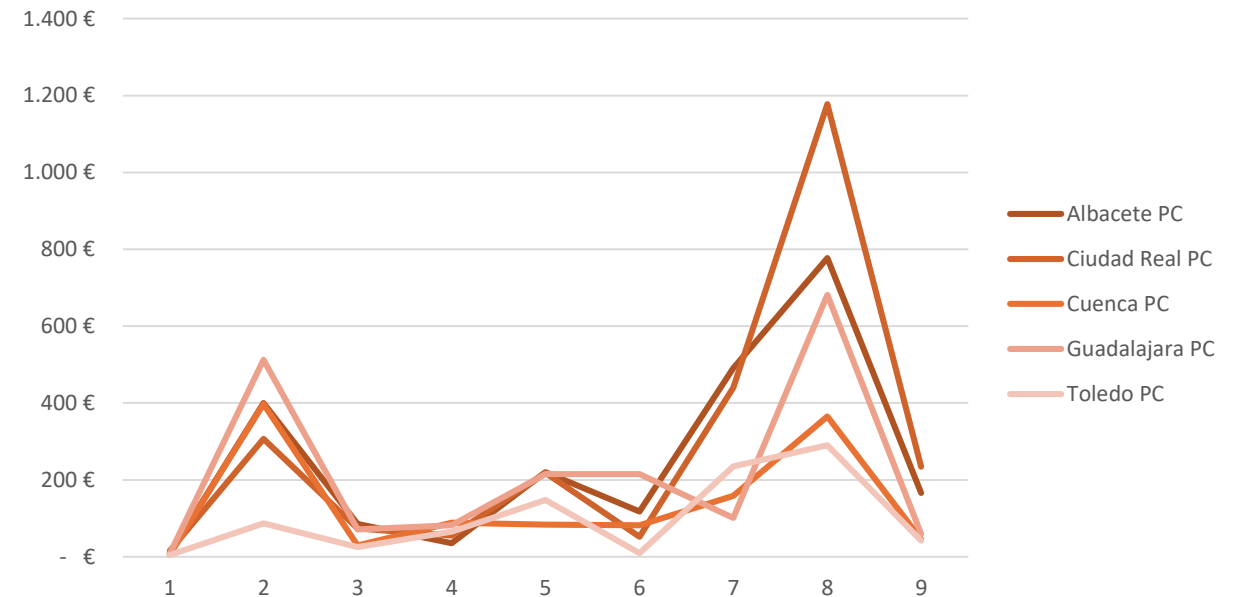

Fuente: Afi, JCCM

## 2- Ejecución general a nivel de la Comunidad Autónoma

### Ejecución presupuestaria de las **Expresiones de Interés**

- ✓ Una de las modalidades de gestión que de manera novedosa ha desarrollado esta Estrategia ITI ha sido la del uso de Expresiones de Interés, reguladas mediante [Acuerdo del Consejo de Gobierno de 22/01/2018](#). Este mecanismo ha permitido que a nivel local y provincial se hayan podido desarrollar proyectos sobre diversos ámbitos temáticos, facilitando una financiación efectiva y enfocada según criterio ITI.
- ✓ El total de financiación **concedida** (DECA) a los **507** proyectos seleccionados en estas Expresiones asciende a **104.093.506 €** de los que **59.078.715 €** fueron destinados a zonas ITI para **346** proyectos. En cuanto a la **ejecución**, han finalizado **421** proyectos por importe de **87.371.528 €**, de ellos **294 en zonas ITI** por importe de **49.022.056 €**.
- ✓ Por provincias, **Toledo** ha sido la máxima beneficiaria con un 33%, siendo Cuenca la que más proyectos ha realizado hasta el momento con 89, seguida por Guadalajara con 75.

Cantidad Concedida E. de Interés

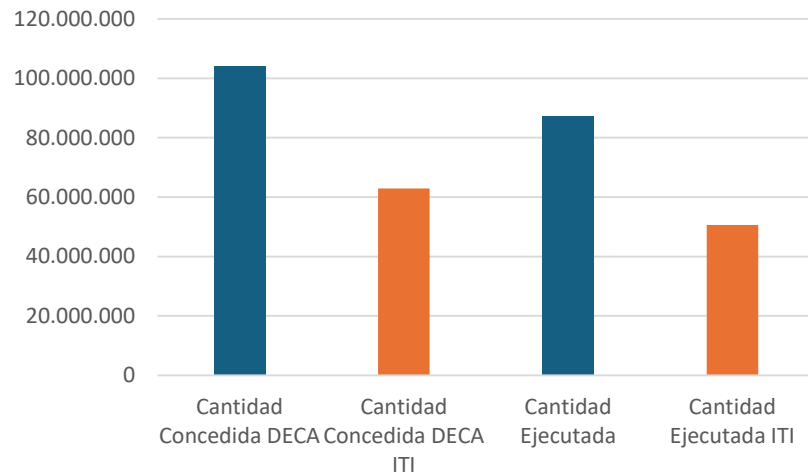

Cantidad Concedida DECA ITI por Provincia

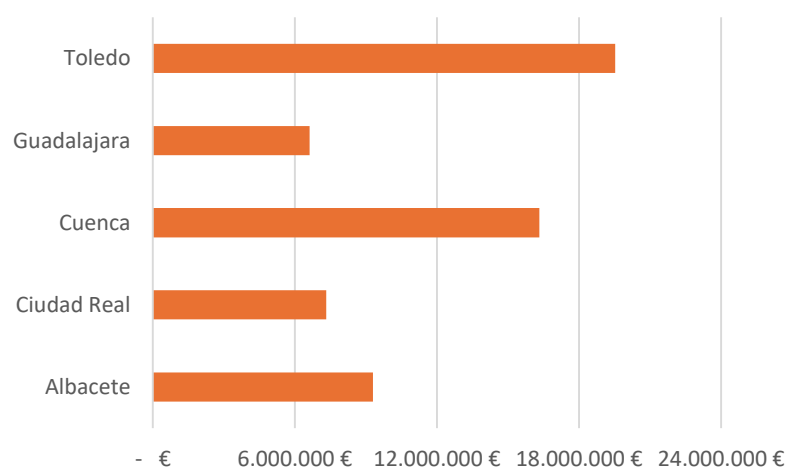

Proyectos ITI por Provincia E. de Interés

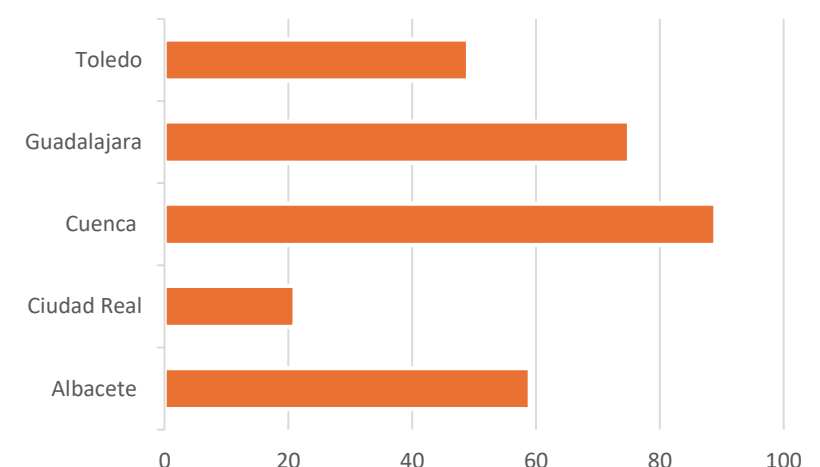

Fuente: Afi, JCCM

## 2- Ejecución general a nivel de la Comunidad Autónoma

### Ejecución presupuestaria de las **Expresiones de Interés**

- ✓ A continuación, se analizan las 9 convocatorias de Expresiones de Interés que se han llevado a cabo, en función de la concesión presupuestaria de cada una de ellas. Como se puede observar, el porcentaje de concesión en favor de zonas ITI es notable en casi todas ellas, superando siempre el 50% sobre el total a excepción de dos convocatorias de expresiones de interés. Incluso se ha llegado a asignar más de un 60% en cuatro convocatorias.
- ✓ En cuanto a cantidades totales, vemos que las vinculadas a la promoción y desarrollo de **recursos turísticos** y la **gestión de residuos** superan los 10 millones concedidos ITI, lo que supone un fuerte impulso en dos ámbitos clave de la Estrategia ITI.

Cantidad Concedida DECA Expresiones de Interés

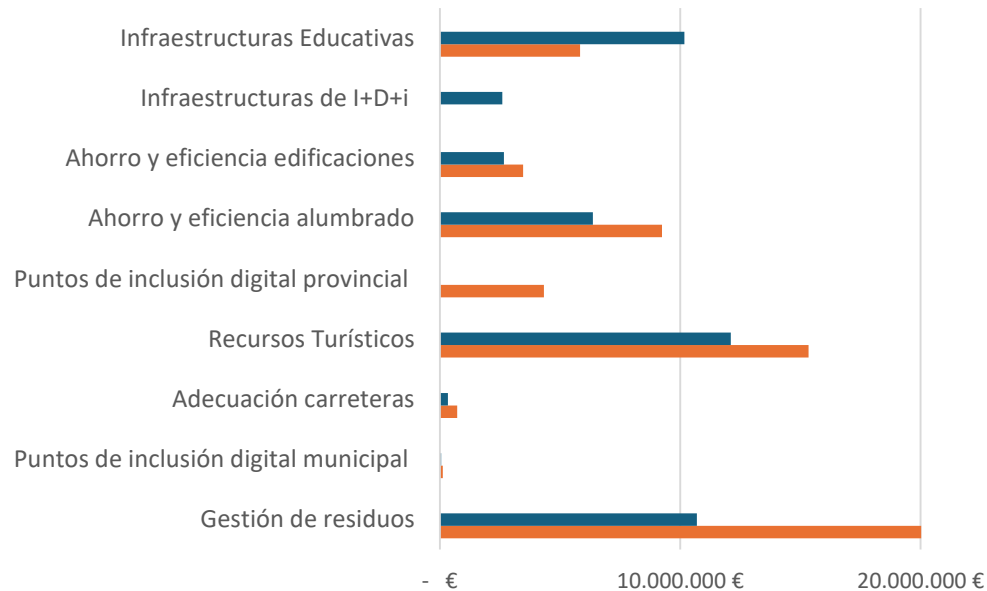

% Cantidad Concedida DECA Expresiones de Interés

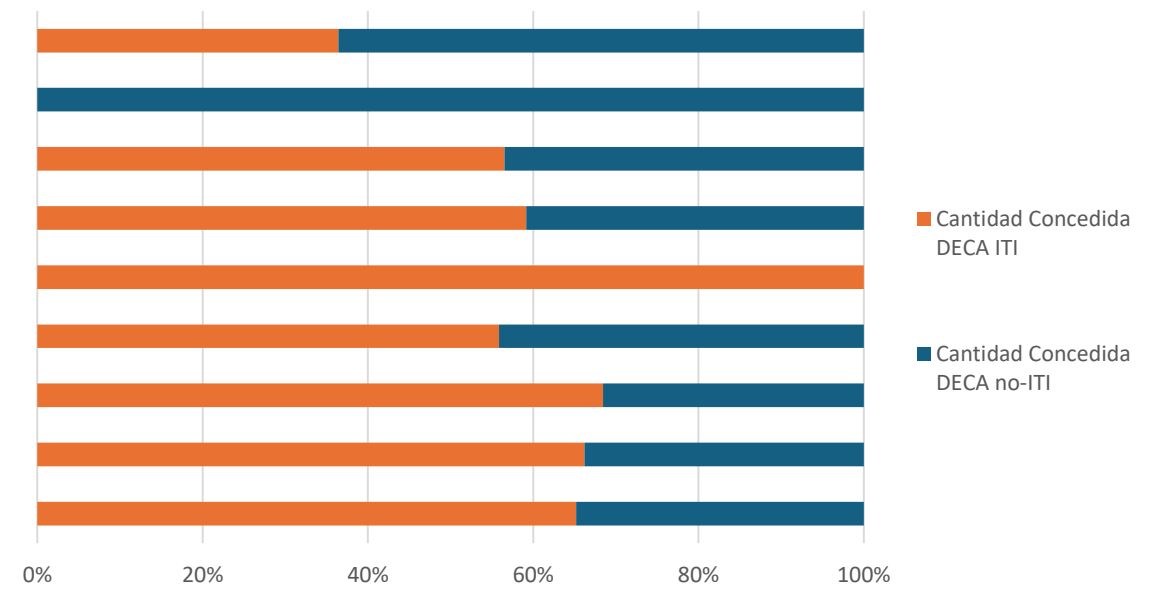

## 2- Ejecución general a nivel de la Comunidad Autónoma

### Ejecución presupuestaria de Fondos Estructurales y de Inversión Europeos

- ✓ Un elemento que ha caracterizado la ejecución presupuestaria de la Estrategia ITI 2016 concierne a la utilización de **Fondos Estructurales y de Inversión Europeos** (o Fondos EIE). Estos fondos, concretamente **FEADER** (Fondos Europeo Agrícola de Desarrollo Rural), **FEDER** (Fondo Europeo de Desarrollo Regional) y **FSE** (Fondo Social Europeo), han contribuido en gran medida a la financiación de las diferentes actuaciones con carácter ITI. Esta financiación se ha llevado a cabo a través de operaciones, actuaciones y medidas, reunidas a su vez en ejes específicos de cada Programa plurianual consignado a Castilla-La Mancha.
- ✓ En términos agregados, la ejecución total de los tres fondos en zonas ITI asciende a **477.413.595 €**. Esta cifra se divide entre **324.164.183 €** correspondiente a FEADER, **128.055.101 €** de FEDER, y, finalmente, **25.194.310 €** de FSE.

Cantidad Concedida ITI por Fondo EIE

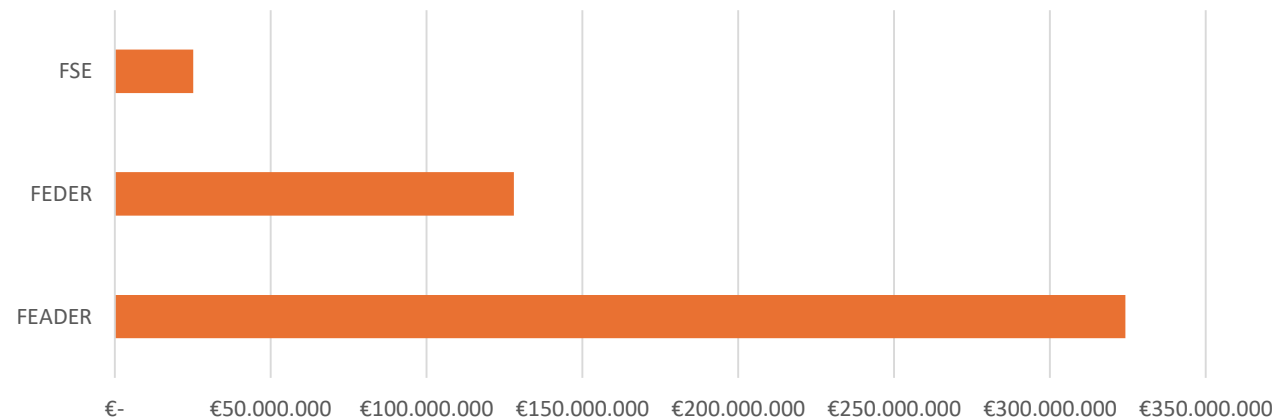

Fuente: 5º INFORME RELATIVO A LA IMPLEMENTACIÓN DE LA INVERSIÓN TERRITORIAL INTEGRADA (ITI) DE CASTILLA-LA MANCHA 2014-2020

## 2- Ejecución general a nivel de la Comunidad Autónoma

### Ejecución presupuestaria de Fondos Estructurales y de Inversión Europeos- FEADER

- ✓ Una vez presentados los totales resultantes de los tres fondos, se puede profundizar en su composición. La información consultada permite hacer un análisis respecto a cuál ha sido la financiación de los ejes propios a estos fondos y, a su vez, de las actuaciones concretas que han correspondido a cada eje.
- ✓ De esta manera, se puede observar que la ejecución de FEADER se ha realizado a través de 13 ejes, que engloban medidas y sub-medidas materializadas a través de operaciones. El eje **M8** ha contado con casi la mitad de la financiación total del fondo. Este eje corresponde a la medida **Inversiones en tecnologías forestales y en la transformación, movilización y comercialización de productos forestales**.
- ✓ Otros ejes, como el **M4** (Inversión en activos Físicos) y **M11** (Agricultura Ecológica) han supuesto un 12% cada uno de la financiación FEADER asignada a las zonas ITI.

Cantidad Concedida ITI por Eje FEADER

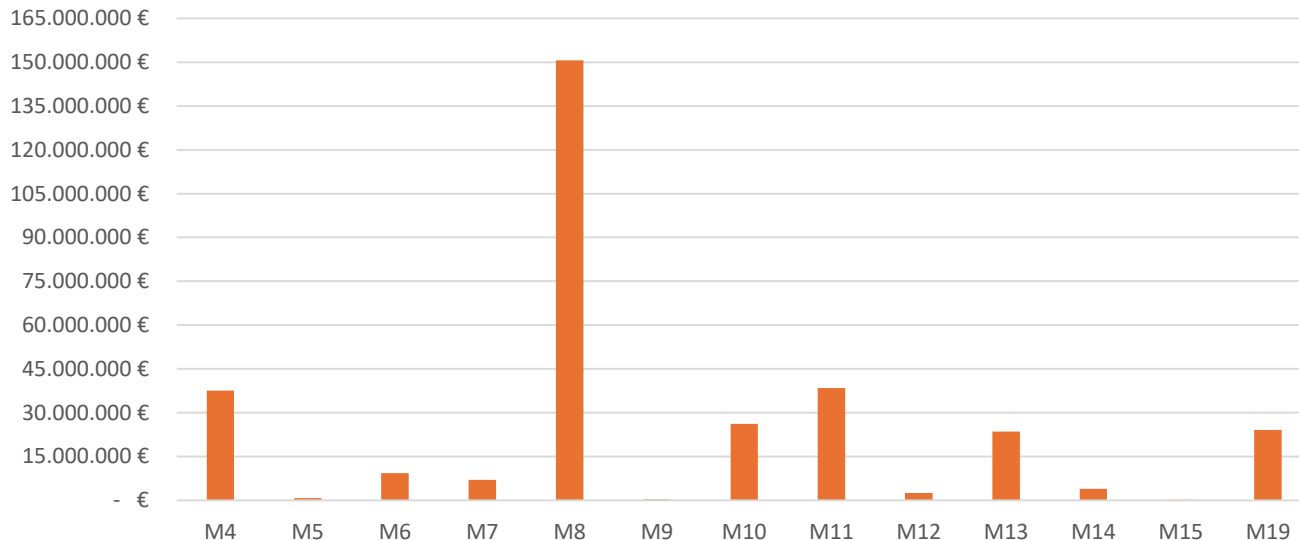

Cantidad Concedida ITI por Eje FEADER

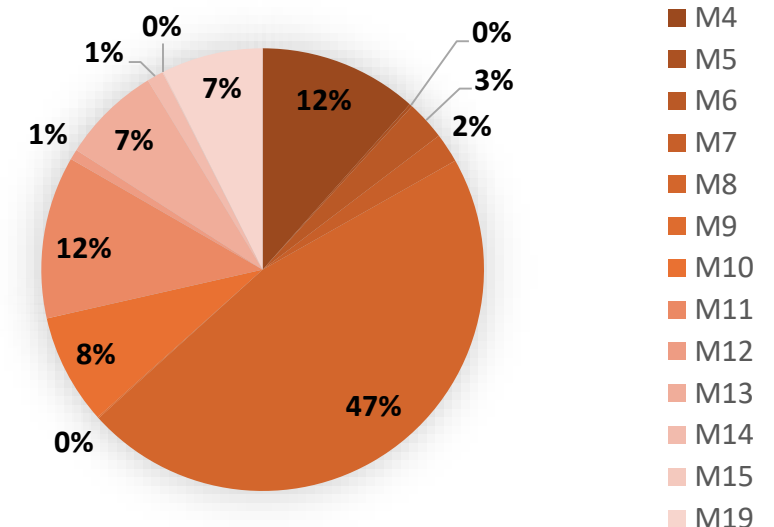

## 2- Ejecución general a nivel de la Comunidad Autónoma

### Ejecución presupuestaria de Fondos Estructurales y de Inversión Europeos-FEDER

- ✓ Con relación a la ejecución desde el **Fondo Europeo de Desarrollo Regional**, se observa que la financiación se ha llevado a cabo a través de 8 Ejes Prioritarios.
- ✓ Así, de estos ejes el que ha canalizado mayor cantidad ha sido el **1**, destinado a **Potenciar la investigación, el desarrollo tecnológico y la innovación**. Concretamente, la actuación que en mayor medida ha canalizado la financiación a zonas ITI ha sido la de **Actuaciones necesarias para reforzar las capacidades de respuesta a la crisis provocada por la COVID-19 (1)**, con una cantidad concedida ITI de **56.285.069 €**.
- ✓ En términos de proporción respecto al total, los siguientes ejes con mayor volumen destinado a zonas ITI son los Ejes Prioritarios **6** (20%) y **9** (10%).

Cantidad Concedida ITI por Eje FEDER

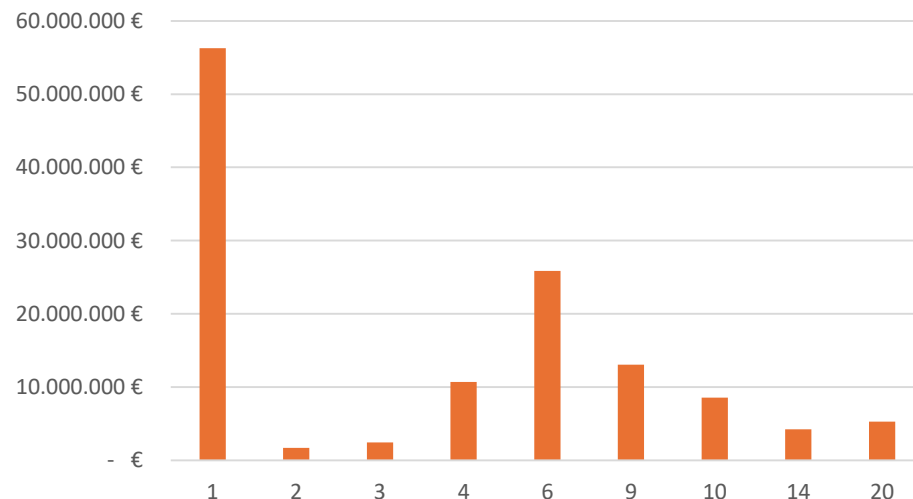

% Cantidad Concedida ITI por Eje FEDER

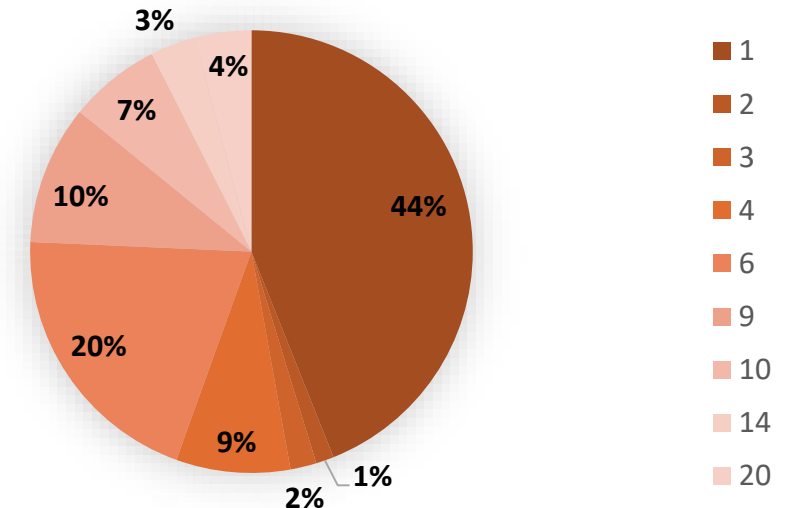

## 2- Ejecución general a nivel de la Comunidad Autónoma

### Ejecución presupuestaria de Fondos Estructurales y de Inversión Europeos-FSE

- ✓ Con relación al **Fondo Social Europeo**, se observa que la financiación se ha llevado a cabo mediante 2 de los ejes propios de este fondo más uno particular perteneciente a REACT-EU. Además, cada eje del FSE contenía diferentes tipos de proyectos a realizar, mencionados en el gráfico junto al número del eje.
- ✓ Así, de estos ejes el que ha canalizado mayor cantidad ha sido el **1** con **12.277.395 €** concedidos a zonas ITI; tipos de proyectos como **Contratación indefinida** y **Planes de empleo** han sido los más destacados dentro del citado eje. El eje 2 ha canalizado 7.788.102 € concedidos ITI, mientras que el eje REACT-EU ha consignado **5.128.814 €**.
- ✓ En términos de proporción respecto al total, el eje 1 representa un 49%, el 2 un 31%.

Cantidad Concedida ITI por Eje FSE



% Cantidad Concedida ITI por Eje FSE

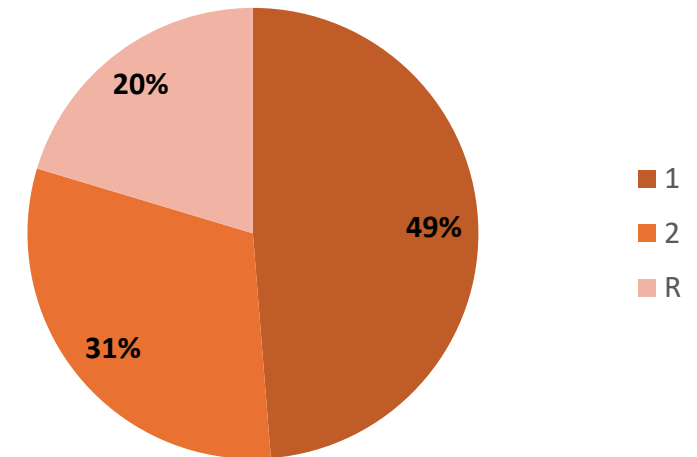



## 2- Ejecución general a nivel de la Comunidad Autónoma

### Ejecución presupuestaria de Fondos Estructurales y de Inversión Europeos

- ✓ Partiendo de estos datos de ejecución, resulta interesante hacer una comparación con lo planteado inicialmente en la Estrategia 2016. En ella, se formuló una estimación del presupuesto destinado a Estrategia ITI con Fondos EIE. La cantidad prevista ITI entre los tres fondos alcanzaba una estimación total de **488.552.016,49 €**.
- ✓ Observando la cantidad ejecutada finalmente a lo largo de los años, **477.413.595 €**, encontramos pequeñas divergencias respecto a lo proyectado para zonas ITI. Así, dos de los tres fondos han ejecutado una menor cantidad de sus estimaciones ITI, siendo **FEADER** el único fondo que supera en su ejecución a lo planteado por la Estrategia. **FSE**, por otra parte, es en el que más diferencial presenta en proporción a su total.
- ✓ No obstante, el proceso de vinculación de entes e instituciones de zonas ITI ofrecía un reto derivado de la mayor burocracia que suelen conllevar la gestión de fondos europeos que ha limitado en ocasiones su accesibilidad. Por ello, **la generación específica de convocatorias con fondos propios JCCM ha tratado de suplir dicho problema.**

Cantidad ITI Estimada y Ejecutada Total

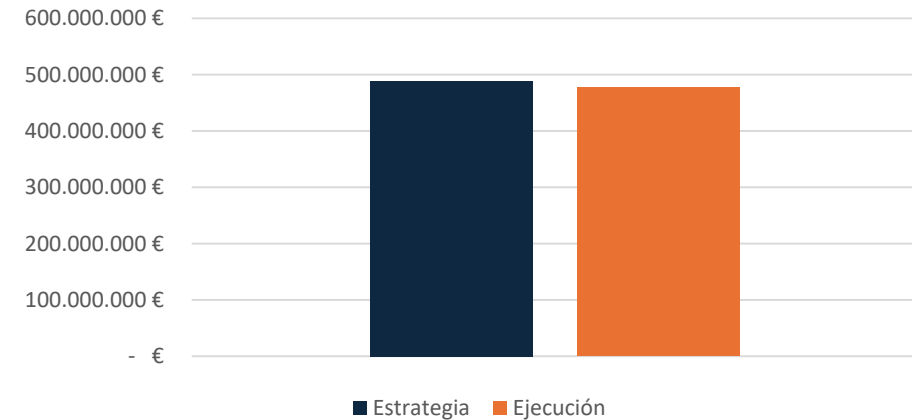

Cantidad ITI Estimada y Ejecutada Fondos EIE

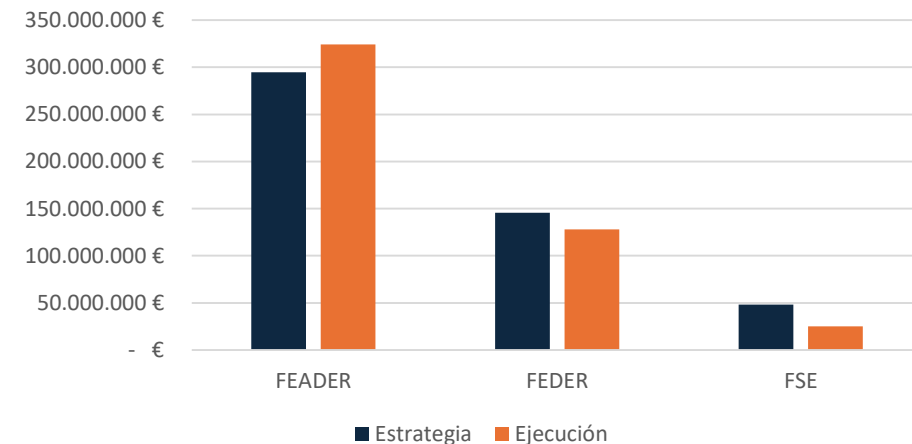

## 2- Ejecución general a nivel de la Comunidad Autónoma

### Ejecución presupuestaria de Instrumentos Financieros

- ✓ Otra modalidad de gestión indirecta que ha estado presente en esta Estrategia ha sido la del uso de **Instrumentos Financieros**. Los IIF se han articulado a través de cinco programas relacionados con la recuperación socioeconómica de Castilla-La Mancha; en concreto, relativos a la línea estratégica sobre **competitividad empresarial y diversificación económica**. Los programas en cuestión han sido los siguientes: **Programa Continua Adelante, Programa Empresa Digital, Plan Préstamo Circulante COVID-19, Programa Adelante Inversiones y Programa ADELÁNtaTE**.
- ✓ El conjunto de los programas ha canalizado la cantidad concedida ITI de **6.088.692,43 €**, es decir, el **20%** de un total concedido de **30.454.683,55 €**. En términos de distribución de cantidad ITI por provincias, Cuenca destaca sobre las demás con **3.483.682 €** concedidos ITI (un **57%** sobre el total). Toledo es la segunda con **1.398.278 €**. En proyectos, encontramos **62** proyectos ITI para **213** no-ITI. De estos 62, Cuenca cuenta con **27**, Toledo con **22**, Guadalajara **8**, Albacete **3**, y Ciudad Real **2**. Respecto al coste promedio de los proyectos, Guadalajara sobresale con **199.000,00 €** por proyecto ITI, seguido de Cuenca con **129.025,24 €** por proyecto.

Cantidad Concedida IF

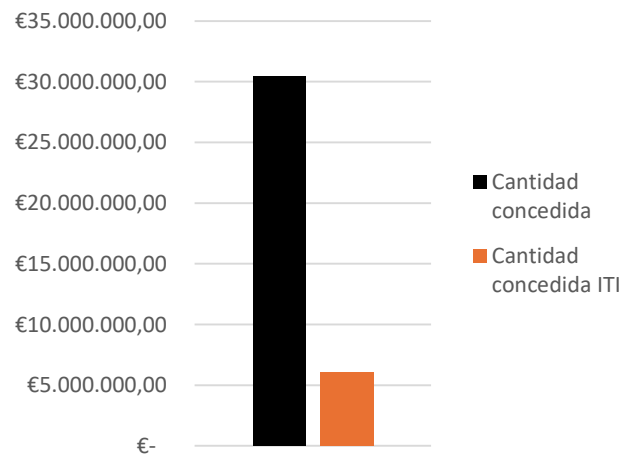

Cantidad Concedida ITI por Provincia IF

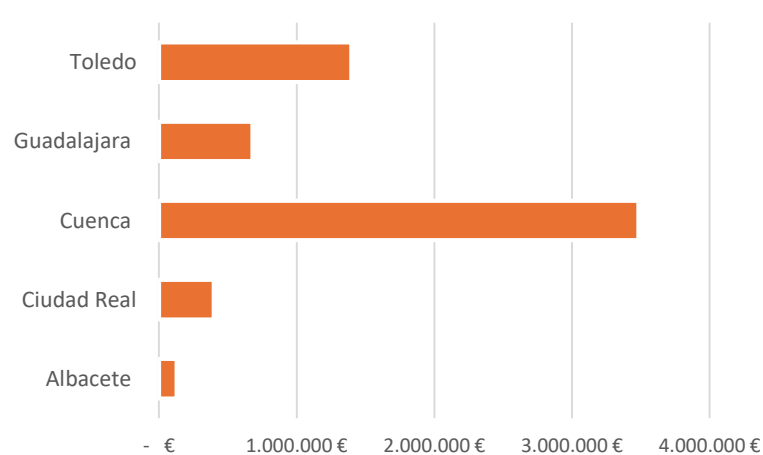

Coste promedio Proyectos ITI IF

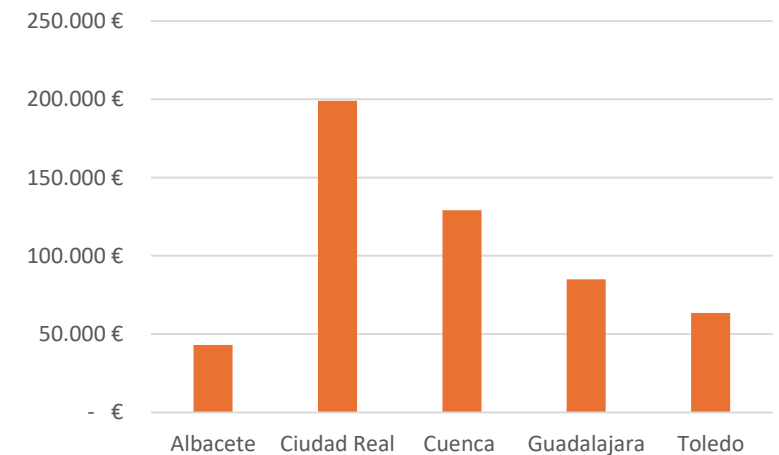

Fuente: Afi, JCCM

## 2- Ejecución general a nivel de la Comunidad Autónoma

### Reserva presupuestaria ITI

- ✓ La estrategia de financiación inicial planteada en 2016 incluyó la proposición de crear **reservas presupuestarias específicas para zonas ITI o condiciones preferentes en convocatorias vinculadas a la estrategia ITI**, ya sea en volumen o número de proyectos potenciales. Esta priorización debía facilitar la disponibilidad de financiación para zonas ITI en una proporción mayor a la que correspondería por población, compensando la desventaja competitiva en esas zonas. No obstante, en caso de falta de demanda de proyectos, esa reserva se reasignaría a solicitantes de **Castilla-La Mancha**.
- ✓ Por ende, resulta pertinente estudiar en qué medida se ha seguido dicha sugerencia (cuando se ha dado) y hasta qué punto los proyectos en zona ITI han sido priorizados respecto a otras zonas; así como la ejecución comparada en los casos en los que no ha habido reserva ni otro tipo de priorización.

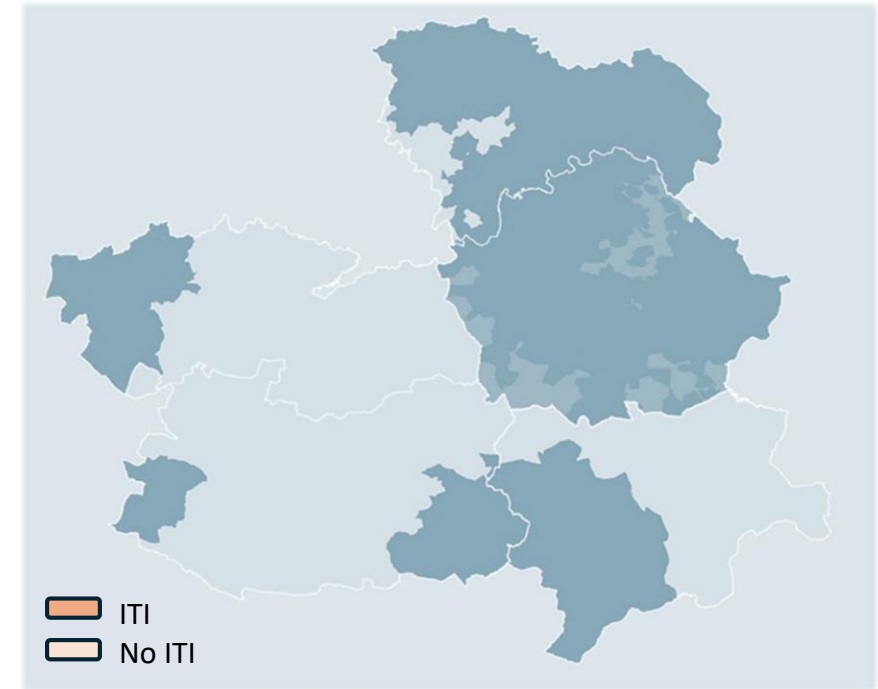

## 2- Ejecución general a nivel de la Comunidad Autónoma

### Reserva presupuestaria ITI

- ✓ De una **cantidad reservada ITI inicial de 147.975.827,25 €** (en 32 convocatorias), **se han concedido un total de 155.372.436,39 €**, un **105%**. Esto muestra que la reserva establecida previamente a la ejecución no solo se ha acabado concediendo a las **zonas ITI** sino que ha sido superada, alcanzando así el objetivo de esta propuesta de asignación diferencial. El **porcentaje de cantidad concedida ITI** respecto a la cantidad concedida cuando hay reserva es de 22,1%, que, siendo bajo, anima a plantear reservas más ambiciosas cuando se utiliza este procedimiento de apoyo a zonas ITI.
- ✓ La financiación concedida por provincias de esta **reserva ITI** se ha repartido de forma homogénea entre cuatro de las cinco provincias. Sólo, **Cuenca**, con un tamaño de zona ITI mucho mayor (toda la provincia) destaca positivamente superando los 52 millones de euros concedidos.

Concedida vs Concedida ITI cuando hay Reserva

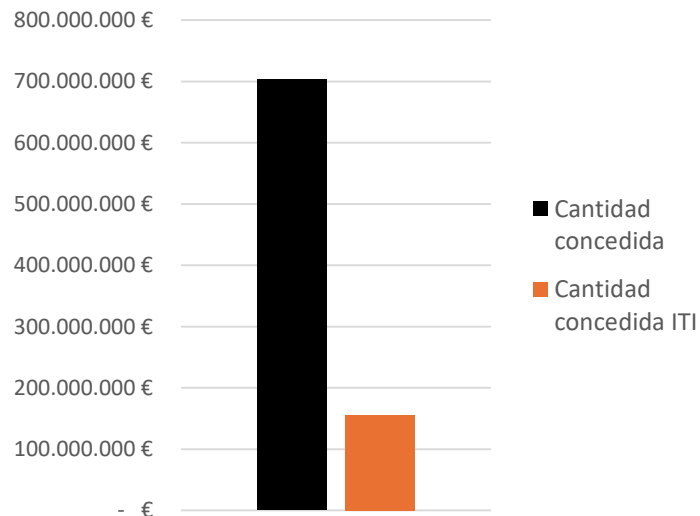

Cantidad Reservada ITI vs Cantidad Reservada ITI Concedida

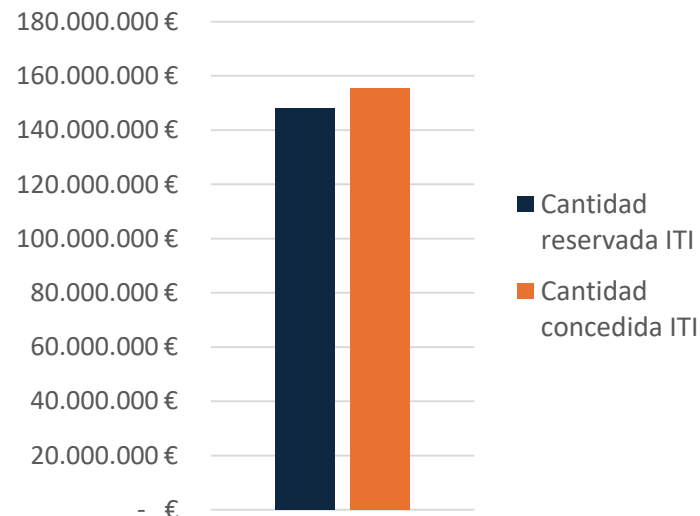

Cantidad Concedida ITI con reserva por Provincia

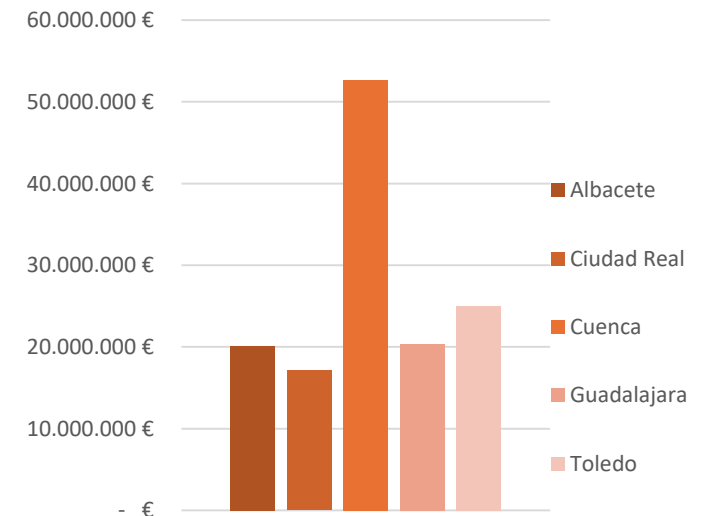

## 2- Ejecución general a nivel de la Comunidad Autónoma

### Reserva presupuestaria ITI por Línea Estratégica

- ✓ Al observar la cantidad reservada ITI concedida por línea estratégica, vemos como la dedicada a la **mejora de las condiciones de vida de la población local** es la que más fondos ha canalizado con reserva presupuestaria a zonas ITI, con un **57%**. La segunda es la enfocada a la **convergencia a una economía sostenible**, con un **13%**, mientras que los siete restantes asignan menos de 10% con reserva.
- ✓ No obstante, 5 de las 9 líneas estratégicas con concesión asignada via reserva superan el umbral base objetivo de mínimo poblacional 21,54%, e incluso 3 por encima del objetivo ambicioso.

Cantidad Reservada ITI Concedida por Línea Estratégica

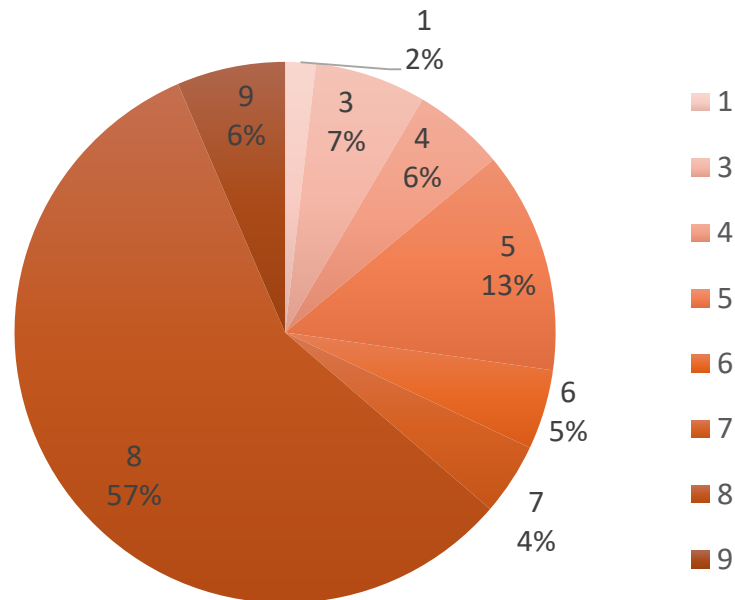

% Cantidad Concedida ITI cuando hay Reserva

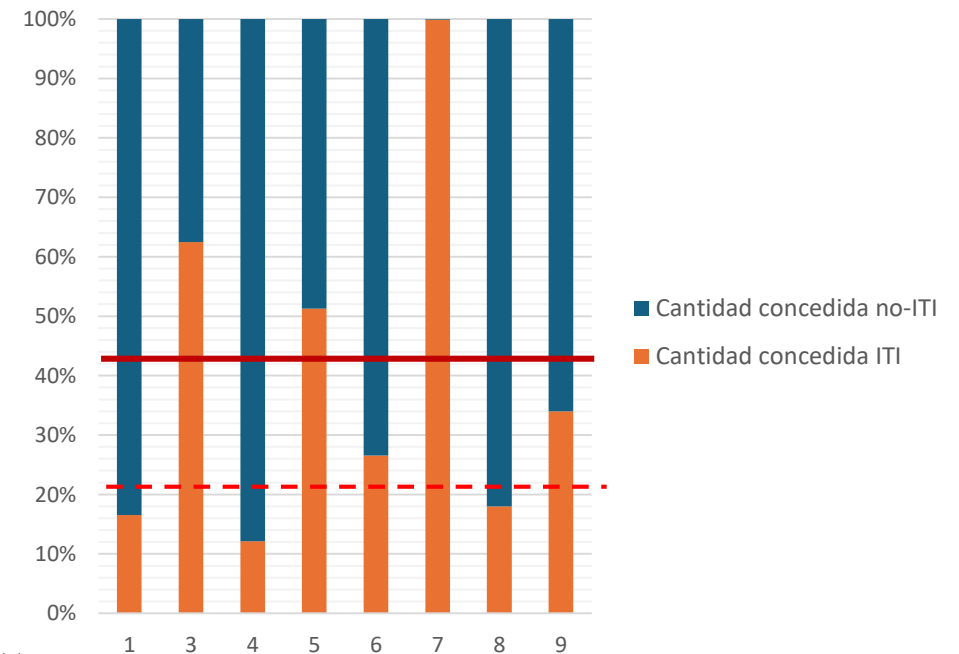

Fuente: Afi, JCCM

## 2- Ejecución general a nivel de la Comunidad Autónoma

### Priorización sin reserva ITI

- ✓ En las convocatorias de ayudas en las que encontramos una priorización de gasto (sin reserva) para zonas ITI, un total de **68**, el porcentaje de concesión ITI sobre concedida total ha sido del 30,7%. En definitiva, en estos casos, el apoyo a las zonas ITI mediante este procedimiento también ha sido utilizado de manera amplia y consigue alcanzar un apoyo ITI muy relevante.
- ✓ **En estas convocatorias se han concedido 159.302.539,66 € en favor de las zonas ITI** sobre un total de 520.358.433,32 €.

Cantidad Concedida vs Concedida ITI con priorización sin reserva



Cantidad Concedida ITI vs Concedida no-ITI con priorización sin reserva

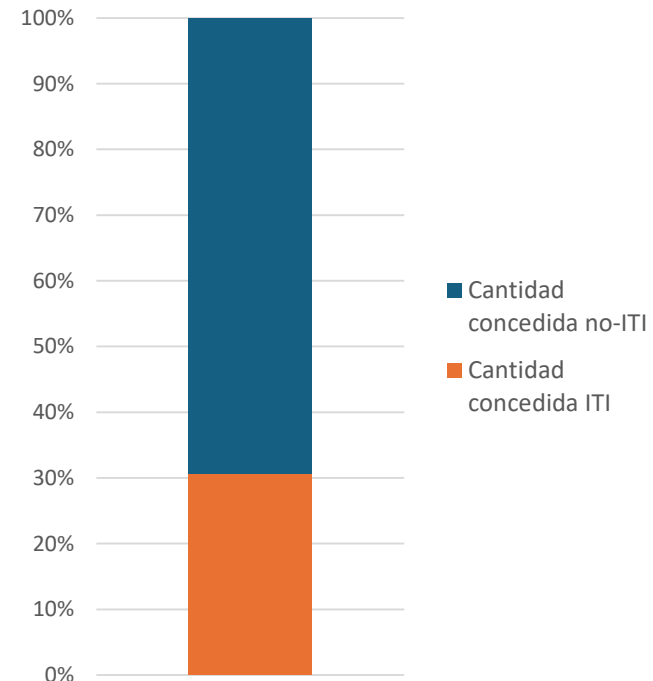

Fuente: Afi, JCCM

## 2- Ejecución general a nivel de la Comunidad Autónoma

### Priorización sin reserva ITI por Línea Estratégica

- ✓ En cuanto a la distribución por Líneas Estratégicas de la cantidad concedida ITI con estas características, encontramos una mayor asignación vinculada a la línea **7** con un porcentaje del 41% respecto al total. Las líneas **2** (31%) y **4** (15%) son las siguientes en relevancia, respectivamente. A la vez, cabe mencionar que ninguna de las convocatorias destinadas a las líneas **5** y **6**, las dos que conforman el eje temático **Recursos Ambientales**, han planteado priorización a zonas ITI.
- ✓ Considerando los porcentajes de concesión ITI respecto al total en estos casos, observamos la línea 3 por encima del objetivo ambicioso y el resto, menos la línea 1, por encima del objetivo base de carácter poblacional

Cantidad ITI Concedida por Línea Estratégica con priorización sin reserva

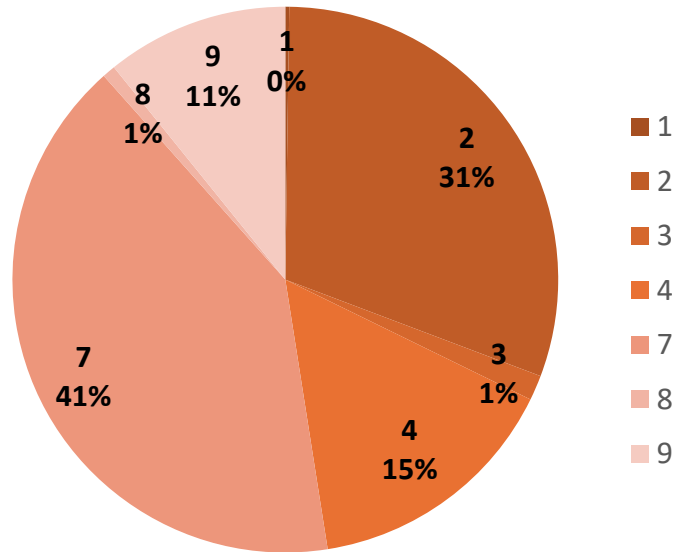

Cantidad Concedida ITI vs Concedida no-ITI por Línea Estratégica con priorización sin reserva

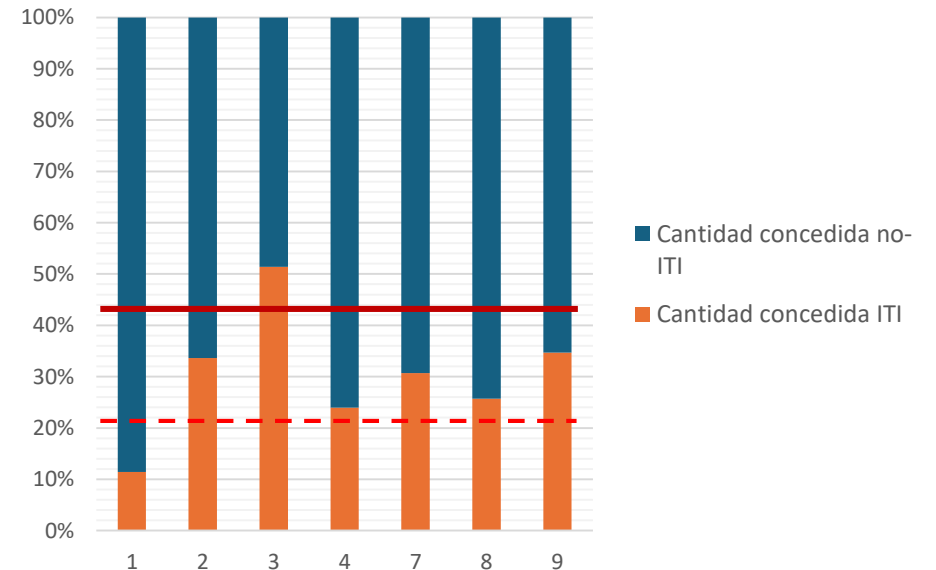

Fuente: Afi, JCCM

## 2- Ejecución general a nivel de la Comunidad Autónoma

### Sin priorización ITI

- ✓ En los casos en los que no se ha encontrado priorización ITI (un total de **138**), ha habido una Cantidad Concedida ITI de **326.634.460 €**, cifra que representa un **39,1 %** del total concedido en convocatorias con estas características que ha sido de 835.398.925,59 €.
- ✓ En estos casos, las unidades gestoras no han considerado necesario aplicar ningún beneficio específico en el procedimiento de selección de proyectos en favor de las zonas ITI. **La tipología de proyectos y objetivos de la convocatoria, en muchos casos, ya estaba acomodada a las necesidades de desarrollo socioeconómico de las zonas ITI**, de ahí la elevada asignación de fondos que finalmente que se ha canalizado en favor de las zonas ITI.

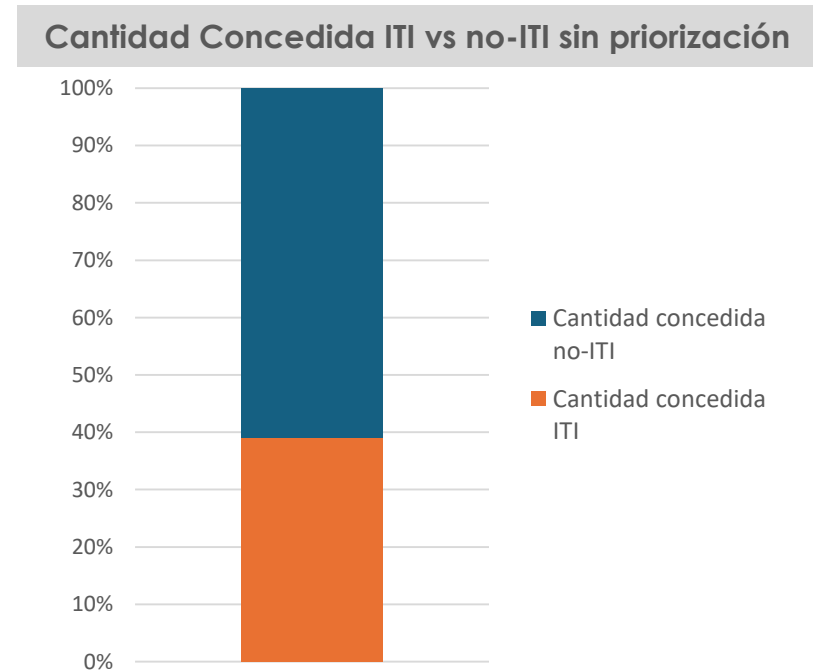
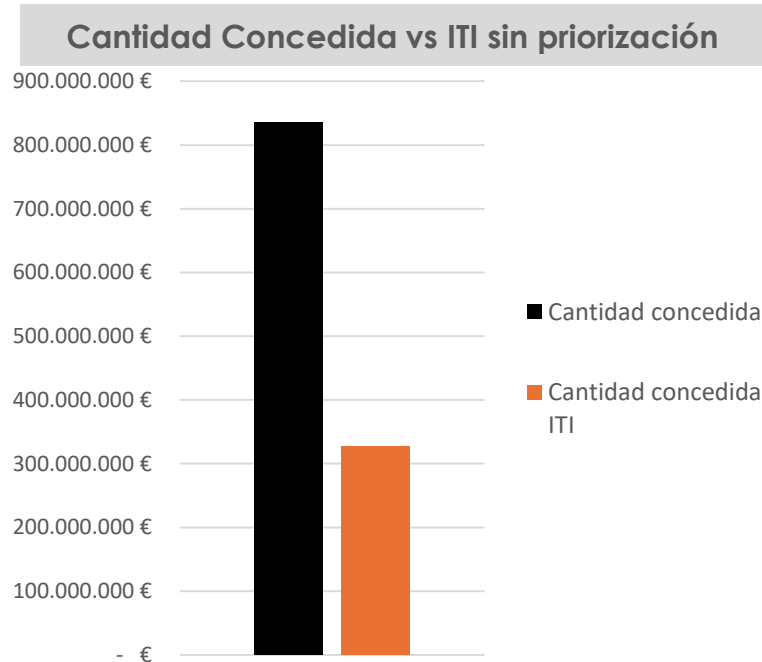

Fuente: Afi, JCCM



## 2- Ejecución general a nivel de la Comunidad Autónoma

### Sin priorización ni reserva ITI por Línea Estratégica

- ✓ En cuanto a la distribución por Líneas Estratégicas de la cantidad concedida ITI sin priorización ni reserva, encontramos a la línea **8** con una mayor consigna presupuestaria con un porcentaje del 37% respecto al total. Las líneas **2** (28%) y **5** (15%) se hallan en segundo y tercer lugar, respectivamente.
- ✓ Por otro lado, cabe mencionar como todas las convocatorias destinadas a la línea **1**, dedicada a **incrementar el acceso a las nuevas tecnologías**, han incluido o priorización o reserva ITI.
- ✓ Considerando los porcentajes de concesión ITI respecto al total en estos casos, observamos las líneas 3, 5 y 6 por encima del objetivo ambicioso y el resto, menos la línea 4, por encima del objetivo base de carácter poblacional

Cantidad ITI Concedida por Línea Estratégica sin priorización

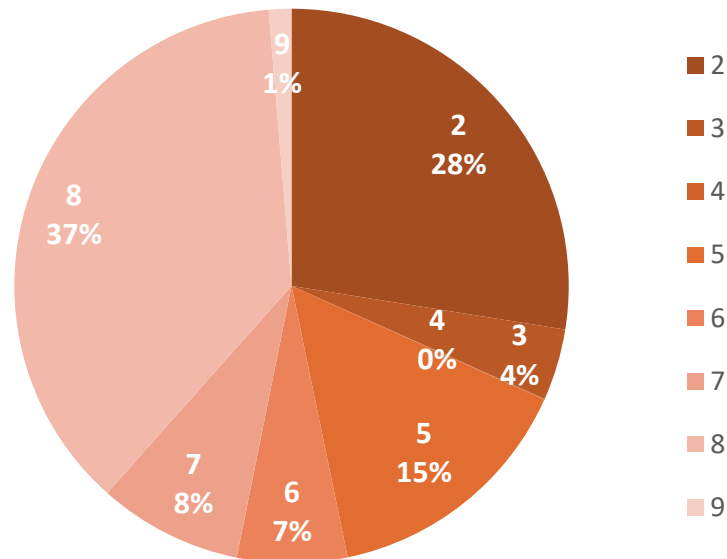

Concedida ITI vs no-ITI por Línea Estratégica sin priorización

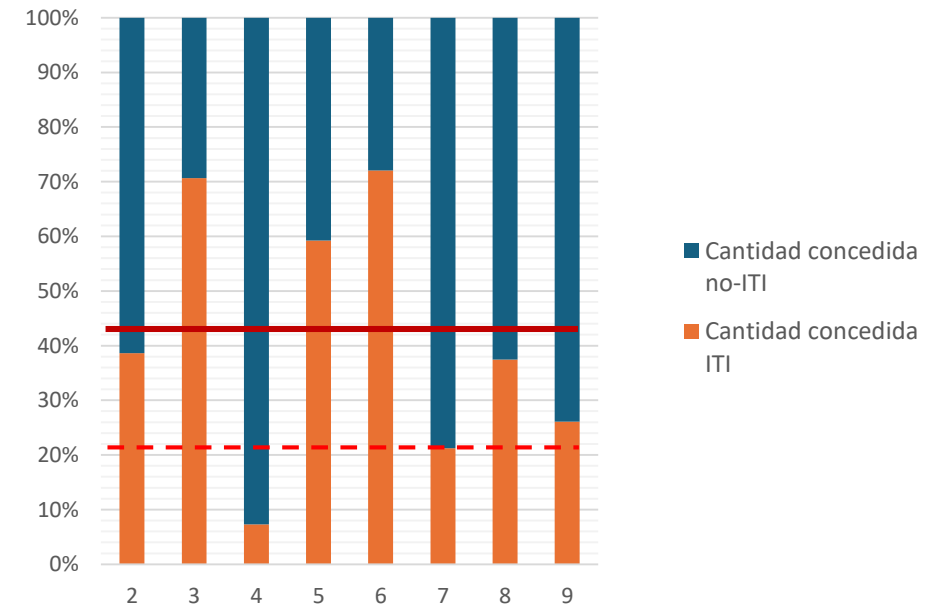

## 2- Ejecución general a nivel de la Comunidad Autónoma

### Priorización ITI vs Sin priorización ITI: apreciaciones

- ✓ El análisis de estas distintas formas de discriminación a favor de las zonas ITI, priorización o reserva presupuestaria, en unas mismas líneas estratégicas permite extraer varios mensajes. Estos tienen que ver tanto con su uso en general como con los resultados que ofrecen:
  - ✓ Cuando ha habido una convocatoria con Reserva de fondos para las zonas ITI, esta **preasignación se ha aprovechado en dichas zonas de forma exhaustiva**.
  - ✓ La existencia de una valoración especial priorizando – sin reserva- positivamente los proyectos a desarrollar en zonas ITI implica un grado de concesión ITI superior al objetivo base del **21,54%**, con tan solo **1 línea por debajo** de ese porcentaje.
  - ✓ Las 3 líneas que cuentan con menor porcentaje de concesión ITI cuando no encontramos reserva ni priorización ITI, **mejoran** sus registros cuando hay priorización o reserva ITI. Las tres líneas en cuestión corresponden a **Competitividad empresarial y diversificación económica (4)**, **Nuevas oportunidades de empleo y promoción sociolaboral (7)** y a **La formación como activo de desarrollo y regeneración económica (9)**.
  - ✓ La experiencia en convocatorias similares, por estar en la misma línea, permite identificar que la existencia de incentivos a favor de las zonas ITI (reserva o priorización) facilita la canalización de mayores recursos a dichas zonas y, por tanto, demuestra el beneficio de la sugerencia de asignación preferencial a las 6 zonas ITI establecido en la operativa de la **Estrategia ITI 2016**.

% Concedida ITI cuando no hay priorización

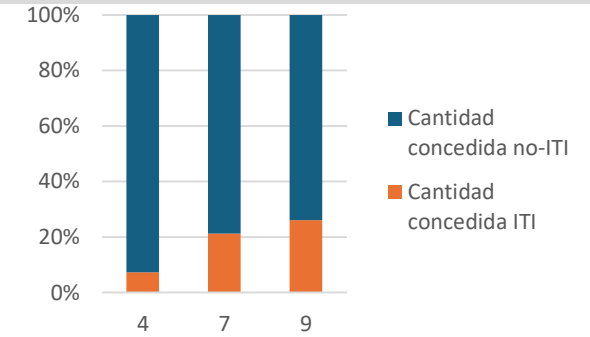

% Concedida ITI cuando hay priorización sin reserva

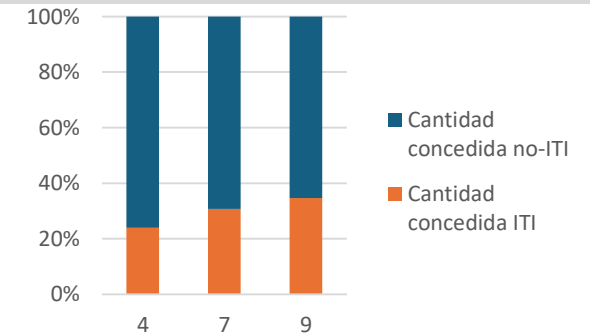

% Concedida ITI cuando hay reserva

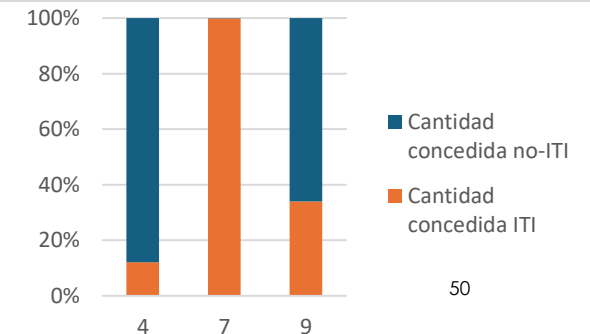

Fuente: Afi, JCCM



# Índice

1. Introducción al análisis de ejecución

## 2. Análisis

- General por Comunidad Autónoma de Castilla-La Mancha
- **Por Provincia**
- Por Línea Estratégica

3. Conclusiones del apartado



Castilla-La Mancha

## 3-Ejecución general a nivel de Provincia

### Introducción

- En este segundo bloque de la presentación, se estudia al detalle la ejecución del presupuesto del programa ITI en cada una de las **cinco provincias** de la Comunidad Autónoma.
- Así, para cada provincia se expondrán las distribuciones de cantidad concedida ITI en **Ejes Temáticos y Líneas Estratégicas**.
- De esta manera, se podrá conseguir una imagen amplificada de las distintas maneras y grados en los que se ha realizado la implementación en cada zona ITI y, además, mostrar a qué objetivos han estado vinculados los diferentes Proyectos Operativos realizados durante los últimos ocho años.



### 3-Ejecución general a nivel de Provincia

## Albacete

- ✓ A nivel general, la provincia de Albacete ha obtenido una financiación de proyectos total de presupuesto ITI de **89.625.300,79 €**.
- ✓ Esto equivale a una **cantidad por habitante ITI** de **2.299 €**, la segunda provincia donde más presupuesto per cápita ha sido asignado a zonas ITI. El número de proyectos ITI realizados en la ITI de **Albacete, 6.280**, equivale a un proyecto por cada **6,21** habitantes ITI; el volumen promedio de estos proyectos en cantidad concedida ITI ha sido de **14.272 €**.
- ✓ En términos de Eje Temático, el de **Entorno Humano** representa el 59% del total concedido; en Línea Estratégica, la principal, ha sido la dedicada a la **mejora de las condiciones de vida de la población local**.

#### Eje Temático (Cantidad Concedida ITI)

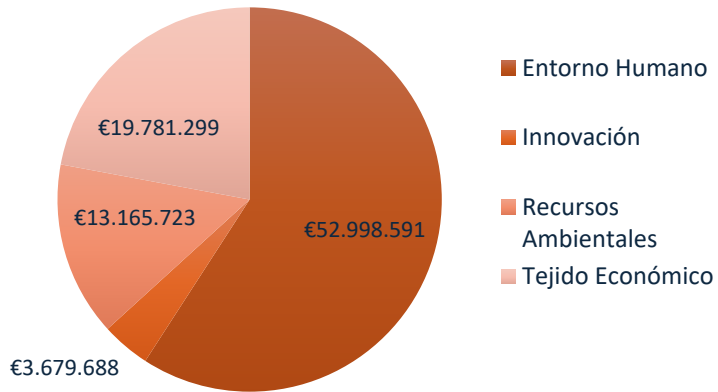

#### Línea Estratégica (Cantidad Concedida ITI)

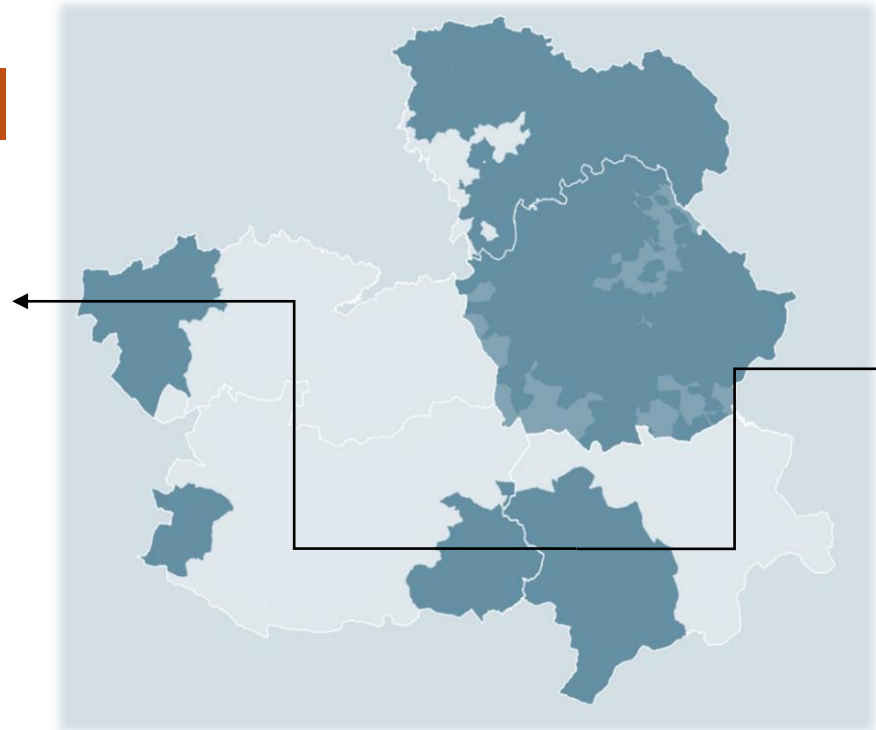
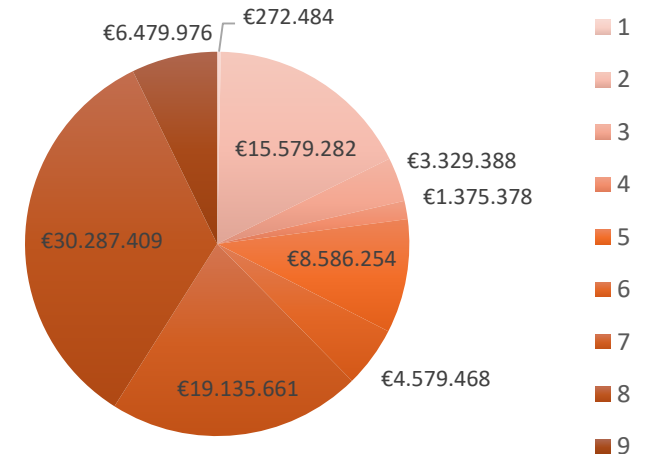

### 3-Ejecución general a nivel de Provincia

## Ciudad Real

- ✓ A nivel general, la provincia de Ciudad Real ha obtenido una financiación de proyectos total de presupuesto ITI de **86.714.176,29 €**.
- ✓ Esto equivale a una **cantidad por habitante ITI** de **2.572 €**, la provincia donde se ha destinado más presupuesto ITI por habitante ITI. El **número de proyectos ITI** realizados en **Ciudad Real**, **6.091**, equivale a un proyecto por cada **5,54** habitantes ITI, siendo la provincia con mayor intensidad de proyectos. El volumen promedio de éstos, **14.236 €**, la convierte también en la segunda entre las cinco provincias.
- ✓ En términos de Eje Temático, el de **Entorno Humano** representa dos tercios del total concedido; en Línea Estratégica, la principal ha sido la dedicada a la **mejora de las condiciones de vida de la población local**.

Eje Temático (Cantidad Concedida ITI)

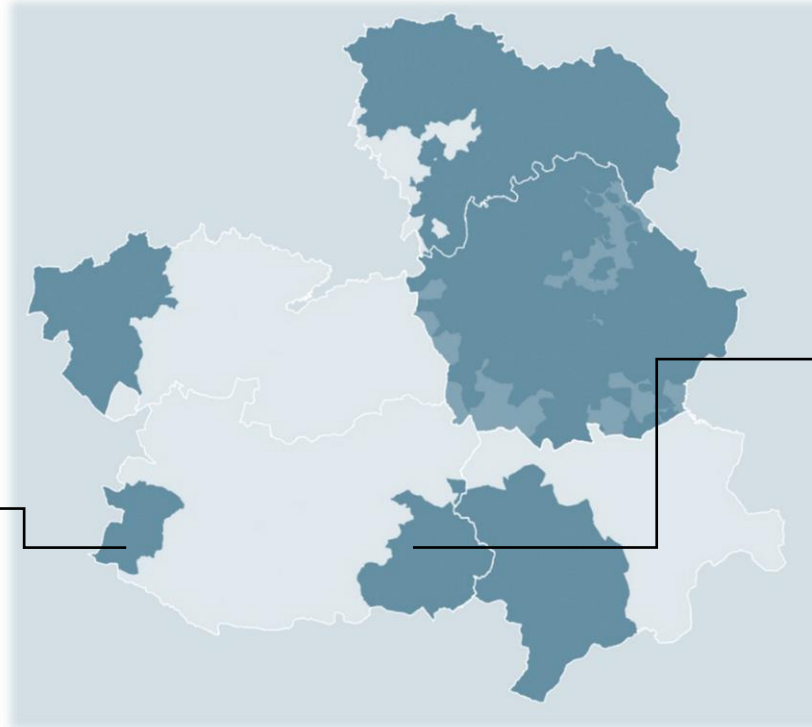
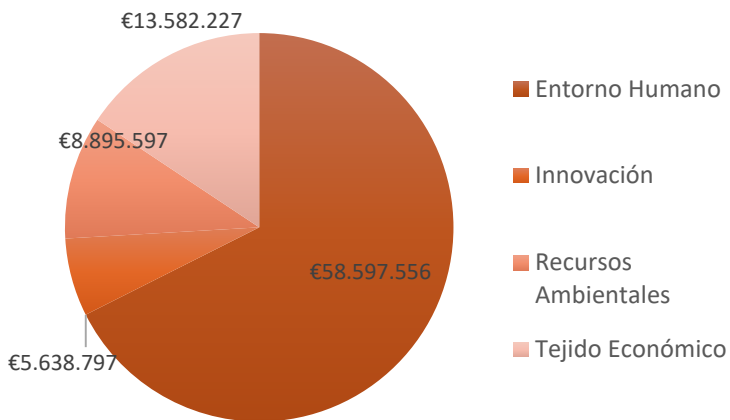

Línea Estratégica (Cantidad Concedida ITI)

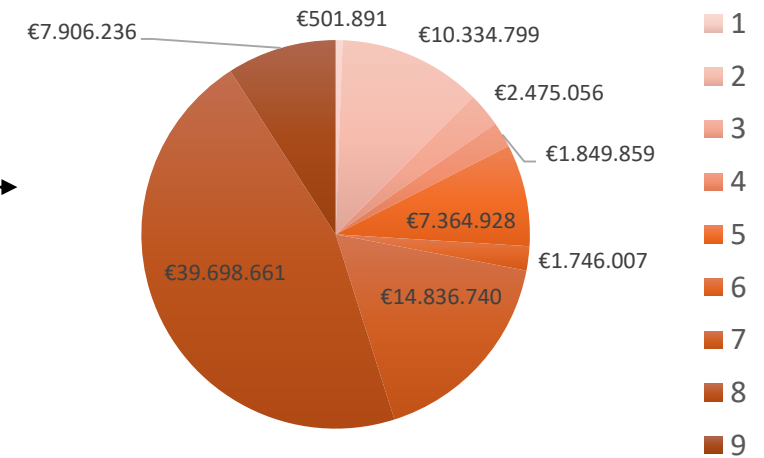

### 3-Ejecución general a nivel de Provincia

#### Cuenca

- ✓ A nivel general, la provincia de Cuenca ha obtenido una financiación de proyectos total de presupuesto ITI de **249.173.052,89 €**.
- ✓ Esto equivale a **1.256 €** por habitante. El **número de proyectos ITI** realizados en **Cuenca**, **22.599**, equivale a un proyecto por cada **8,78** habitantes ITI. El volumen promedio de estos proyectos ha sido de **11.026 €**.
- ✓ En términos de Eje Temático, **Tejido Económico** representa un 46% del total concedido; en Línea Estratégica, la principal, con 79 millones de euros concedidos ITI, ha sido la dedicada a la **modernización y diversificación del sector agrario**.

Eje Temático (Cantidad Concedida ITI)

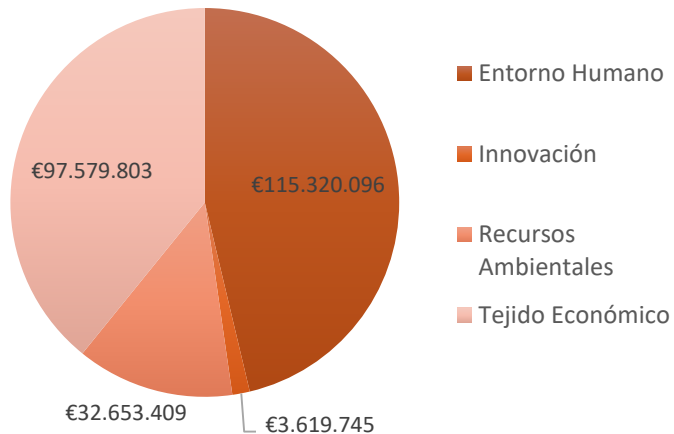

Fuente: Afi, JCCM

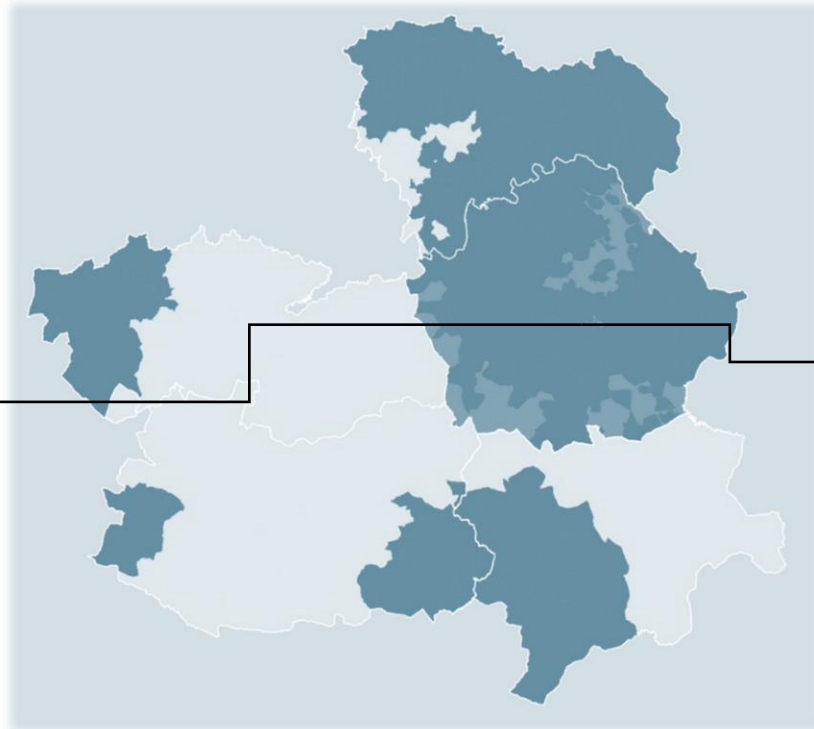

Línea Estratégica (Cantidad Concedida ITI)

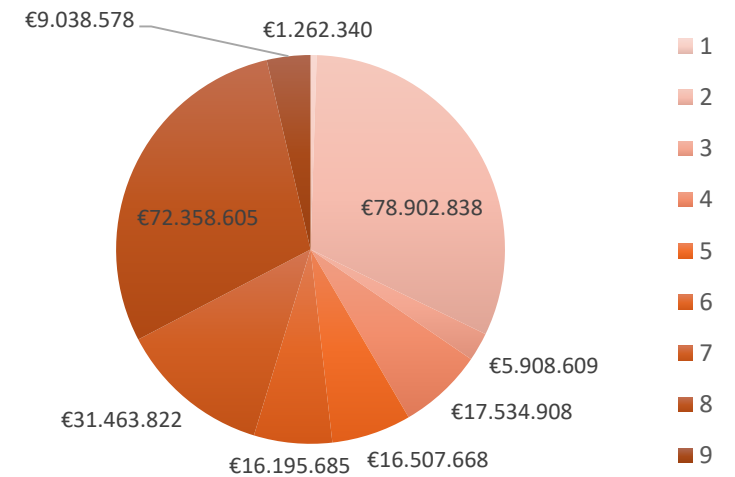

### 3-Ejecución general a nivel de Provincia

## Guadalajara

- ✓ A nivel general, la provincia de Guadalajara ha obtenido una financiación de proyectos total de presupuesto ITI de **84.723.890,49 €**.
- ✓ Esto equivale a **1.973 €** por habitante en zona ITI. El **número de proyectos ITI** realizados en **Guadalajara, 5.568**, equivale a un proyecto por cada **7,7** habitantes ITI, con un volumen promedio de **15.216**, el mayor entre las 5 provincias.
- ✓ En términos de Eje Temático, el de **Entorno Humano** representa cerca de la mitad del total concedido; en Línea Estratégica, la principal ha sido la dedicada a la **mejora de las condiciones de vida de la población local**.

Eje Temático (Cantidad Concedida ITI)

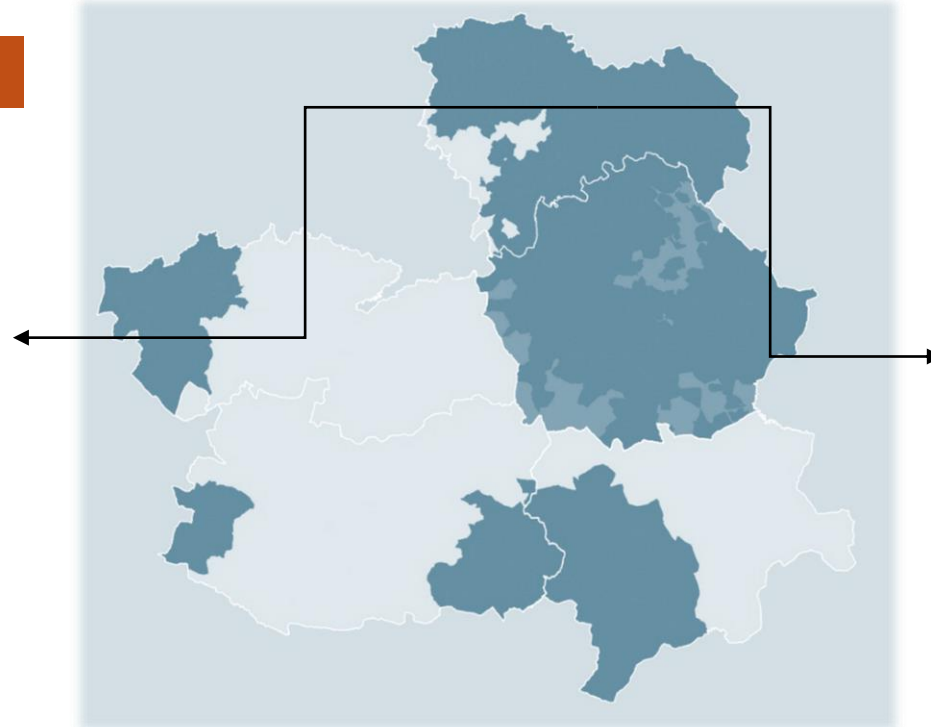
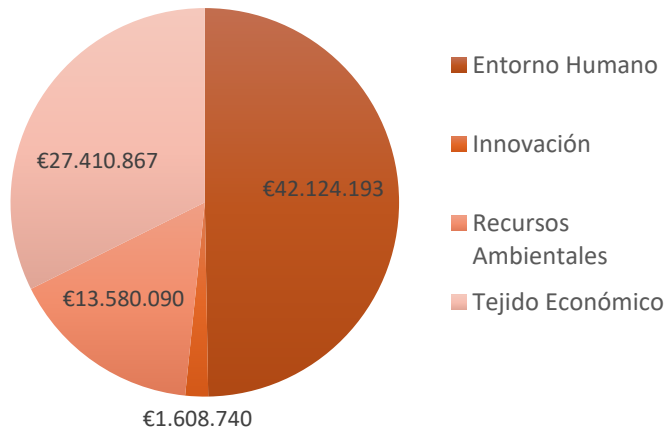

Línea Estratégica (Cantidad Concedida ITI)

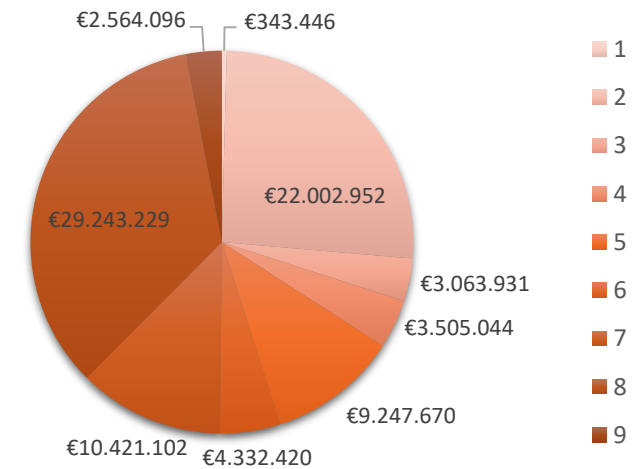



### 3-Ejecución general a nivel de Provincia

#### Toledo

- ✓ A nivel general, la provincia de Toledo ha obtenido una financiación de proyectos total de presupuesto ITI de **121.995.687,65 €**.
- ✓ Esto equivale a una cantidad per cápita de **904 €**. El **número de proyectos ITI** realizados en **Toledo**, **9.930**, equivale a un proyecto por cada **13,6** habitantes ITI. El volumen promedio de los proyectos ITI es de **12.286 €**.
- ✓ En términos de Eje Temático, el de **Entorno Humano** representa un 60% del total concedido; en Línea Estratégica, la principal, con un 31% de la financiación, ha sido la dedicada a las **nuevas oportunidades de empleo y promoción sociolaboral**, seguida por la de **mejora de las condiciones de vida de la población local**.

#### Eje Temático (Cantidad Concedida ITI)

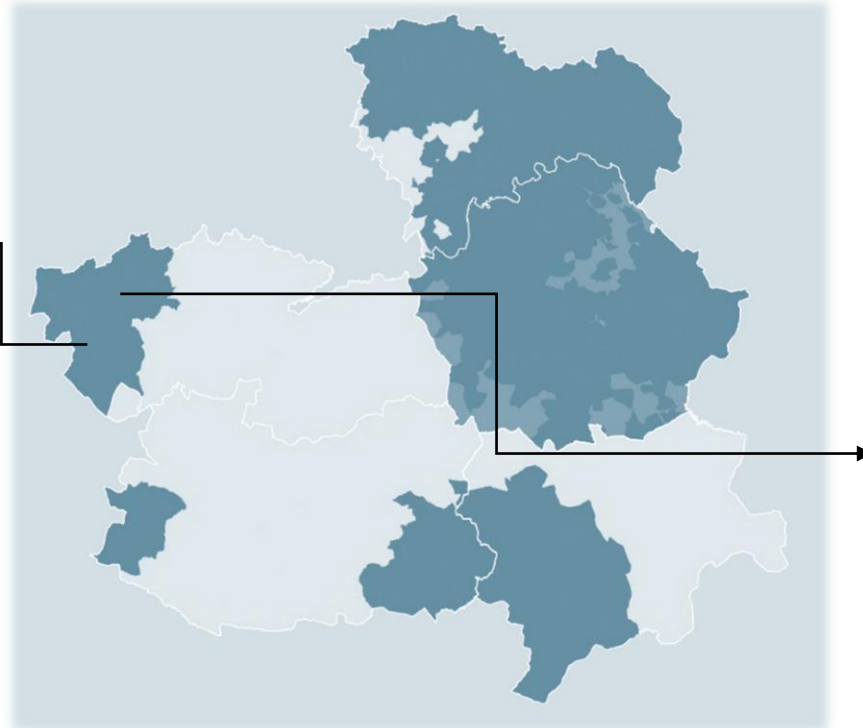
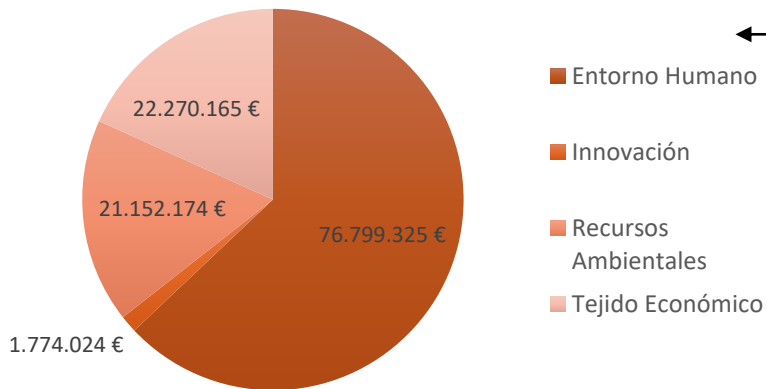

#### Línea Estratégica (Cantidad Concedida ITI)

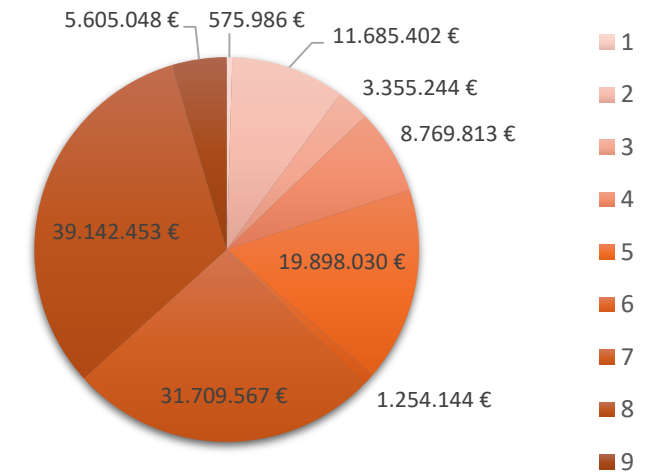



# Índice

1. Introducción al análisis de ejecución

## 2. Análisis

- General por Comunidad Autónoma de Castilla la Mancha
- General por Provincia
- **Por Línea Estratégica**

3. Conclusiones del apartado



Castilla-La Mancha

## 4-Ejecución por Línea Estratégica

### Introducción

- Uno de los aspectos más relevantes la Estrategia ITI es su apuesta por una serie de **Líneas Estratégicas** (u **Objetivos Temáticos**) orientadas al objeto principal de la intervención. Éstas engloban a su vez los objetivos más específicos y finalmente las acciones concretas que han acabado implementándose. Por este motivo, estudiando la ejecución a este nivel se consigue una visión estructurada sobre las realidades que esta Estrategia ha desarrollado en favor de las zonas ITI.
- Así, cada acción llevada a cabo en el programa, en zona ITI y/o no-ITI, está adscrita a una Línea Estratégica que explica la amplitud del objetivo principal atacado.



Fuente: INFORME RELATIVO A LA IMPLEMENTACIÓN DE LA INVERSIÓN TERRITORIAL INTEGRADA (ITI) DE CASTILLA-LA MANCHA 2014-2020.

Fuente: Afi, JCCM

## 4-Ejecución por Línea Estratégica

### 1. Incrementar el acceso a las nuevas tecnologías

- ✓ En esta Línea se han destinado un total de **20.648.045 €** vía convocatorias (más allá de las inversiones directas o vía contratación pública promovida por la JCCM), de los cuales **3.199.566 €** (un 15,5%) han ido a parar a zonas ITI.
- ✓ En cuanto a provincias, **Cuenca y Toledo** son las principales ejecutoras con un **43%** y un **19%** de **cantidad ITI concedida** respectivamente.
- ✓ El **número de proyectos ITI** realizados en esta línea ha sido **246**, significando un gasto promedio de **13.006 €** por cada proyecto. La provincia que más proyectos ha obtenido ha sido **Toledo** con 76, seguida de Guadalajara con 63.

Concedido total vs ITI-Línea Estratégica 1

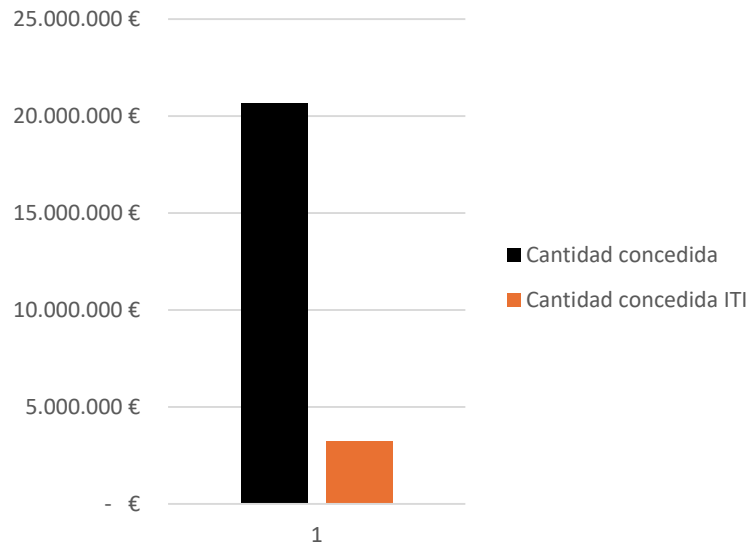

Concedido ITI por Provincia-Línea Estratégica 1

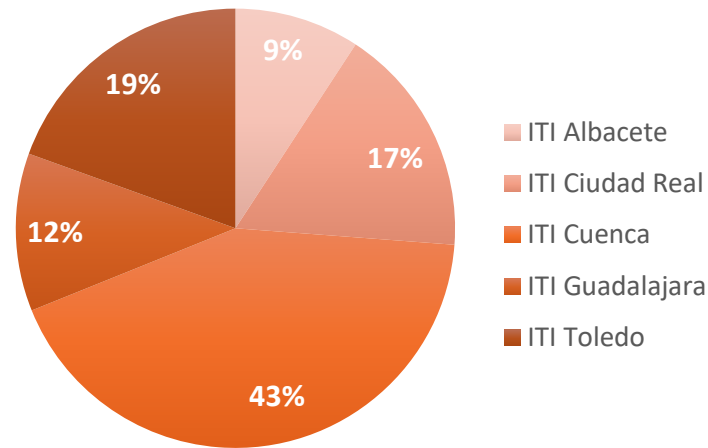

Nº Proyectos ITI por Provincia-Línea Estratégica 1

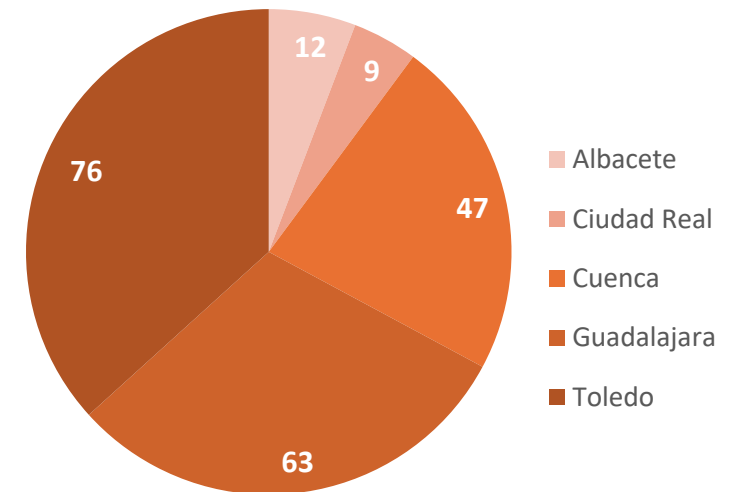

## 4-Ejecución por Línea Estratégica

### 2. Modernización y diversificación del sector agrario

- ✓ En esta Línea se han destinado un total de **377.116.521 €**, de los cuales **138.505.272 €** (un 36,73%) han ido a parar a zonas ITI.
- ✓ En cuanto a provincias, **Cuenca** es la principal ejecutora con un **57%** de cantidad ITI concedida, seguida de **Guadalajara** con un **16%**.
- ✓ El **número de proyectos ITI** realizados en esta línea ha sido **2.841**, significando un gasto promedio de **48.752 €** por cada proyecto. La provincia que más proyectos ha obtenido ha sido **Cuenca**, con más de la mitad de los proyectos realizados.

Concedido total vs ITI-Línea Estratégica 2

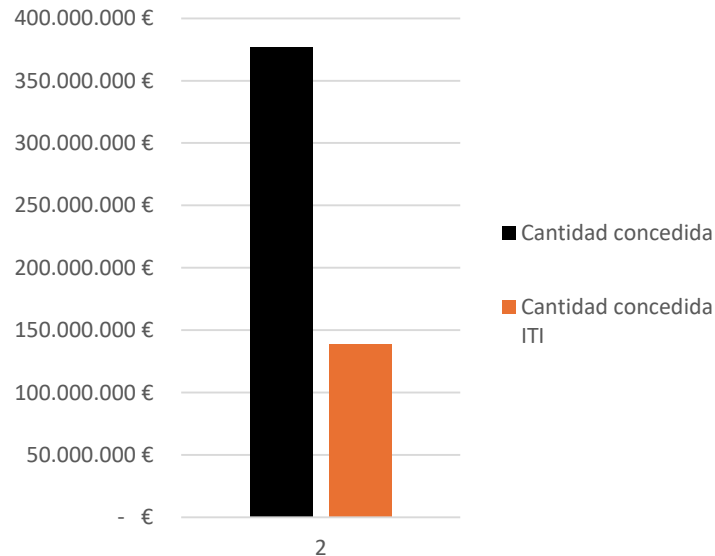

Concedido ITI por Provincia-Línea Estratégica 2

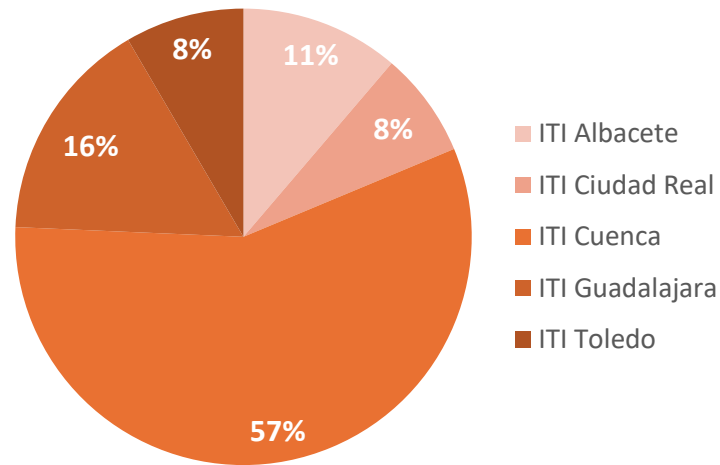

Nº Proyectos ITI por Provincia-Línea Estratégica 2

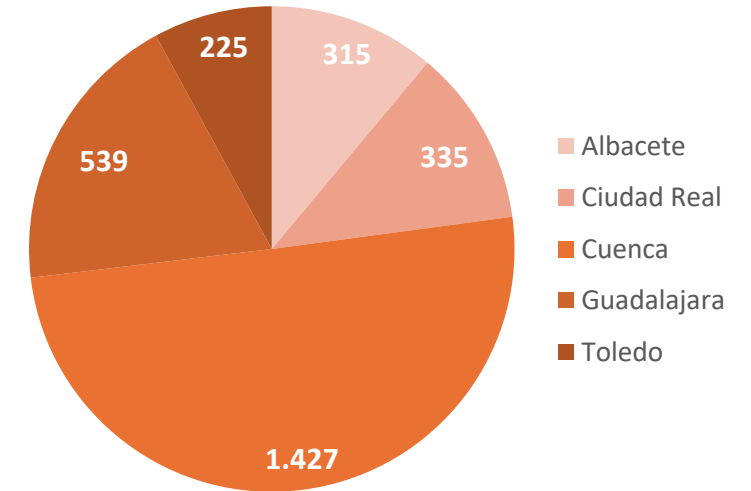

## 4-Ejecución por Línea Estratégica

### 3. Desarrollo turístico y puesta en valor de los recursos endógenos

- ✓ En esta Línea se han destinado un total **40.409.841 €**, de los cuales **26.314.932 €** (un **65,12%**) han ido a parar a zonas ITI.
- ✓ En cuanto a provincias, **Cuenca** es la principal ejecutora con un **33%** de cantidad ITI concedida; la siguen **Toledo** y **Albacete** con un 18% ambas.
- ✓ El **número de proyectos ITI** realizados en esta línea ha sido **722**, significando un gasto promedio de **36.447 €** por cada proyecto. La provincia que más proyectos ha obtenido ha sido **Cuenca**, seguida de Guadalajara y Albacete.

Concedido total vs ITI-Línea Estratégica 3

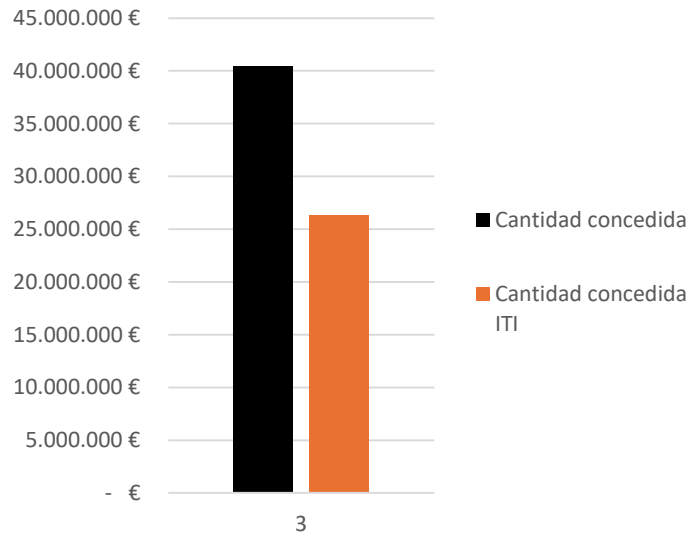

Concedido ITI por Provincia-Línea Estratégica 3

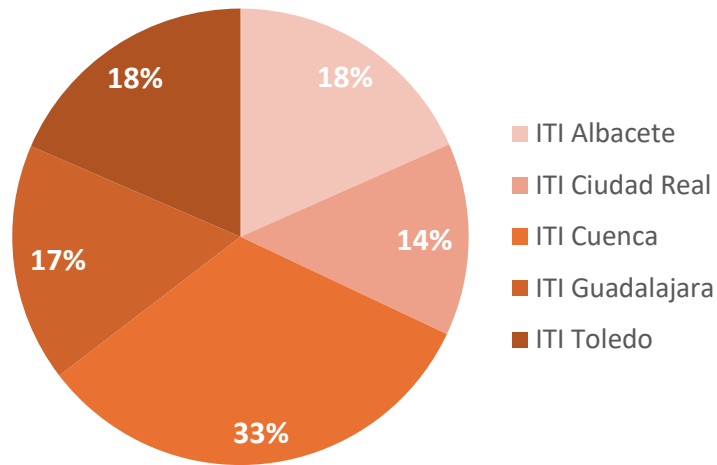

Nº Proyectos ITI por Provincia-Línea Estratégica 3

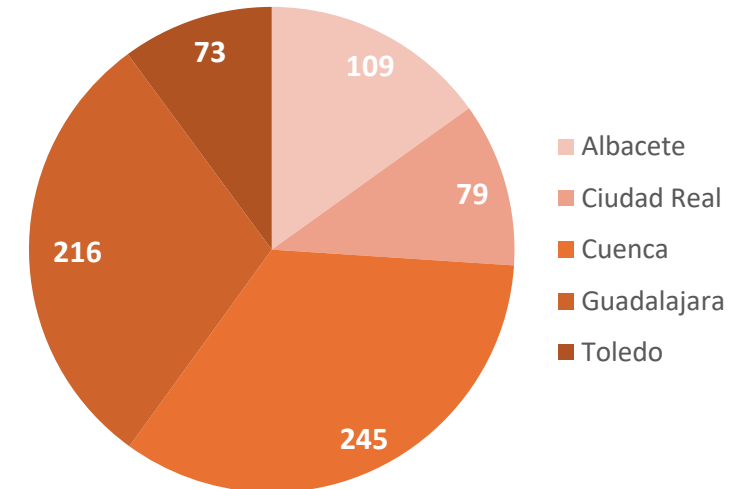

Fuente: Afi, JCCM

## 4-Ejecución por Línea Estratégica

### 4. Competitividad empresarial y diversificación económica

- ✓ En esta Línea se han destinado un total de **174.260.405 €**, de los cuales **33.035.002 €** (un 18,96%) han ido a parar a zonas ITI.
- ✓ En cuanto a provincias, **Cuenca** es la principal ejecutora con un 53% de **cantidad ITI concedida**, seguida por Toledo con un 26% del total concedido ITI ha esta línea estratégica.
- ✓ El **número de proyectos ITI** realizados en esta línea ha sido **1.030**, significando un gasto promedio de **32.073 €** por cada proyecto. La provincia que más proyectos ha obtenido ha sido **Cuenca**, doblando a la siguiente, Toledo.

Concedido total vs ITI-Línea Estratégica 4

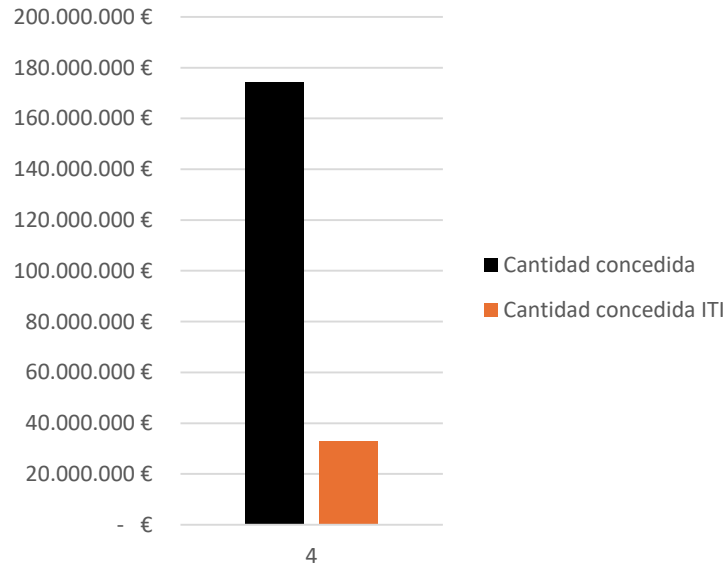

Concedido ITI por Provincia-Línea Estratégica 4

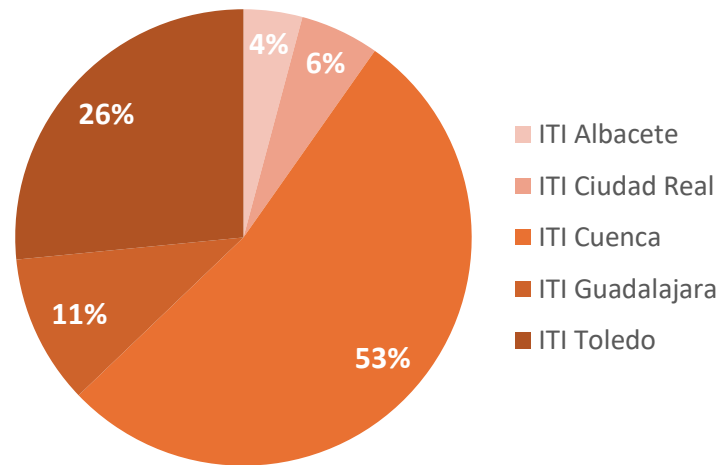

Nº Proyectos ITI por Provincia-Línea Estratégica 4

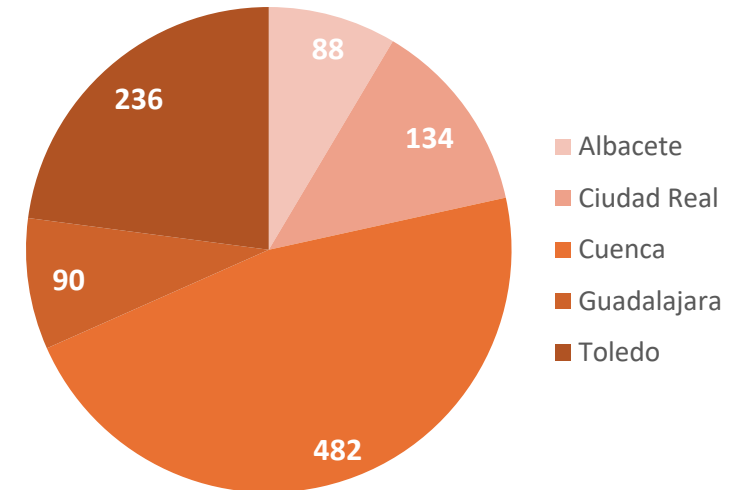

Fuente: Afi, JCCM

## 4-Ejecución por Línea Estratégica

### 5. Convergencia a una economía sostenible

- ✓ En esta Línea se han destinado un total de **123.043.319 €**, de los cuales **69.660.913 €** (un 56,61%) han ido a parar a zonas ITI.
- ✓ En cuanto a provincias, **Toledo** es la principal ejecutora con un **32%** de cantidad ITI concedida, seguida por **Cuenca** con un **27%**.
- ✓ El **número de proyectos ITI** realizados en esta línea ha sido **621**, significando un gasto promedio de **112.175 €** por cada proyecto ITI, el mayor volumen promedio entre todas las líneas estratégicas. La provincia que más proyectos ha obtenido ha sido **Cuenca**, con 322.

Concedido total vs ITI-Línea Estratégica 5

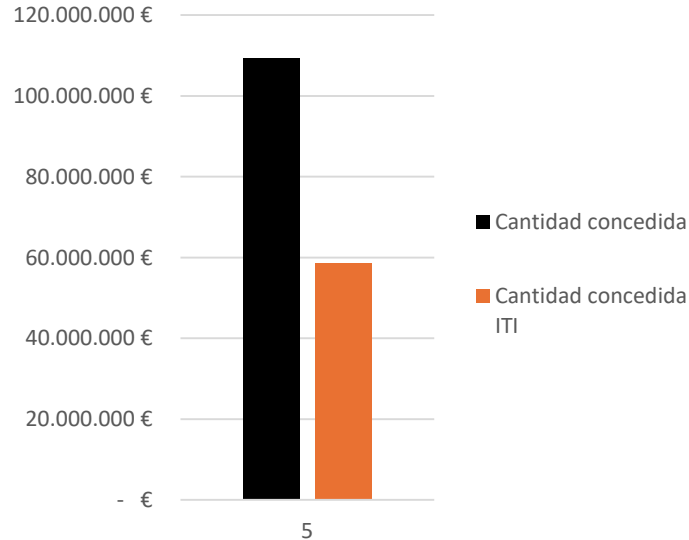

Concedido ITI por Provincia-Línea Estratégica 5

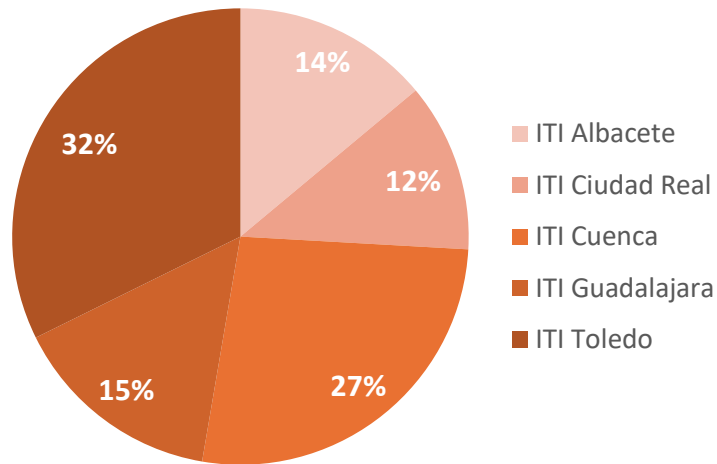

Nº Proyectos ITI por Provincia-Línea Estratégica 5

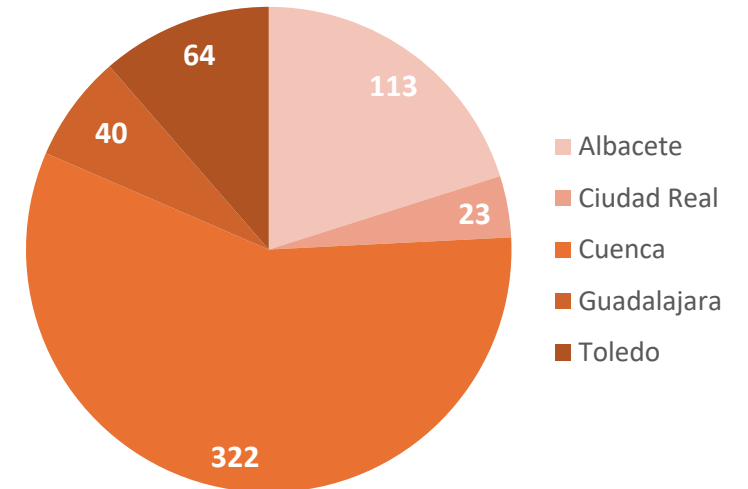



## 4-Ejecución por Línea Estratégica

### 6. El cuidado del medio ambiente como activo del desarrollo

- ✓ En esta Línea se han destinado un total de **57.009.737 €**, de los cuales **28.388.211 €** (un 49,8%) han ido a parar a zonas ITI.
- ✓ En cuanto a provincias, **Cuenca**, con un **58%** de cantidad ITI concedida, es la principal ejecutora.
- ✓ El **número de proyectos ITI** realizados en esta línea ha sido **1.193**, significando un gasto promedio de **23.796 €** por cada proyecto. La provincia que más proyectos ha obtenido ha sido **Cuenca**, seguida por Albacete y Guadalajara, estas dos a más del doble de distancia de Cuenca.

Concedido total vs ITI-Línea Estratégica 6

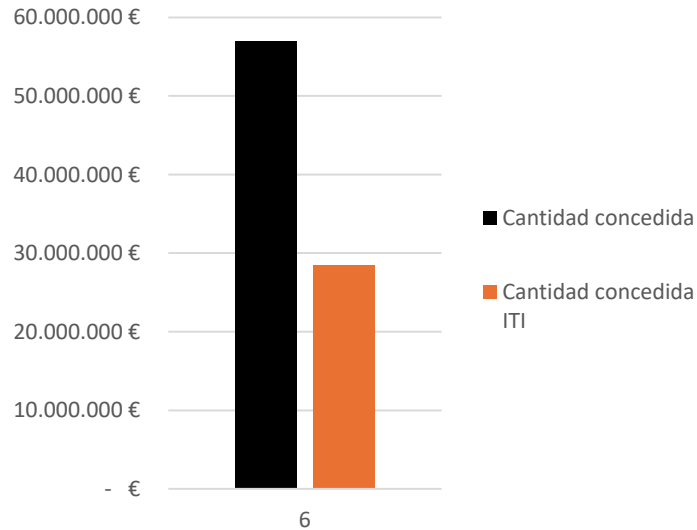

Concedido ITI por Provincia-Línea Estratégica 6

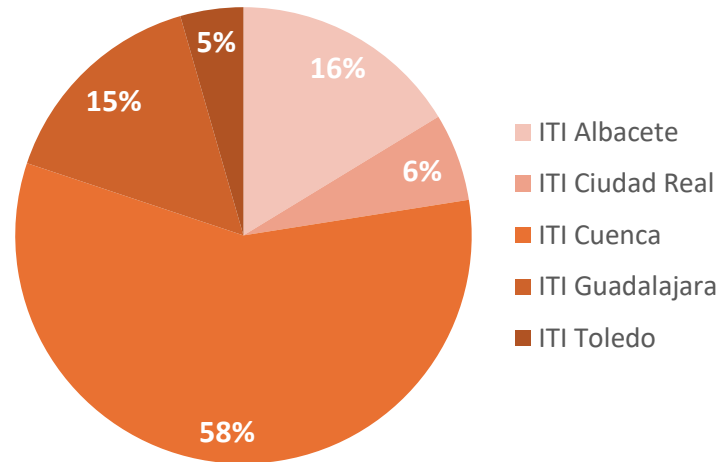

Nº Proyectos ITI por Provincia-Línea Estratégica 6

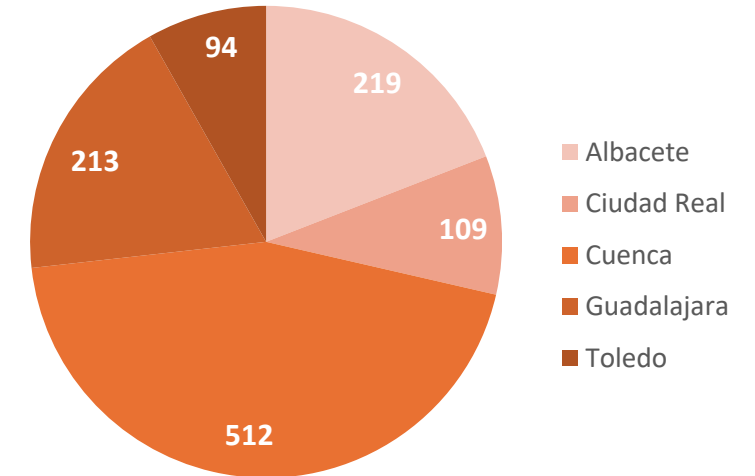

Fuente: Afi, JCCM

## 4-Ejecución por Línea Estratégica

### 7. Nuevas oportunidades de empleo y promoción sociolaboral

- ✓ En esta Línea se han destinado un total de **378.166.162 €**, de los cuales **107.046.381 €** (un **28,31%**) han ido a parar a zonas ITI.
- ✓ En cuanto a provincias, **Cuenca** y **Toledo** son las principales ejecutoras con un **29%** de cantidad ITI concedida cada una.
- ✓ El **número de proyectos ITI** realizados en esta línea ha sido **14.838**, significando un gasto promedio de **7.214 €** por cada proyecto. La provincia que más proyectos ha obtenido ha sido **Cuenca**, contando con un 30% del total.

Concedido total vs ITI-Línea Estratégica 7

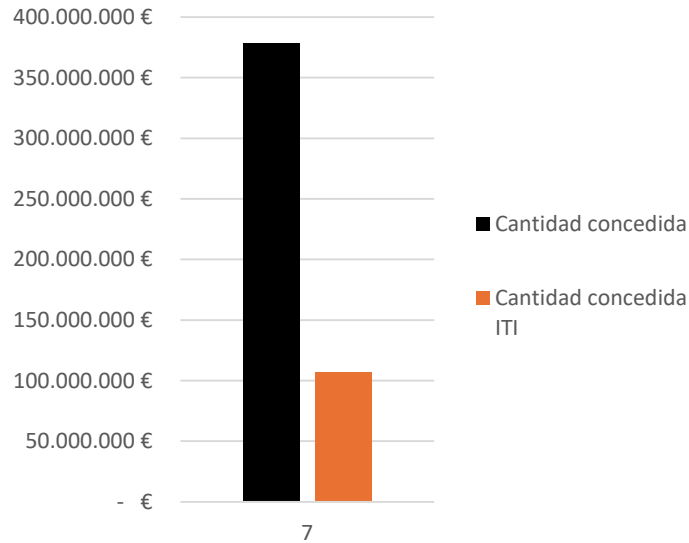

Concedido ITI por Provincia-Línea Estratégica 7

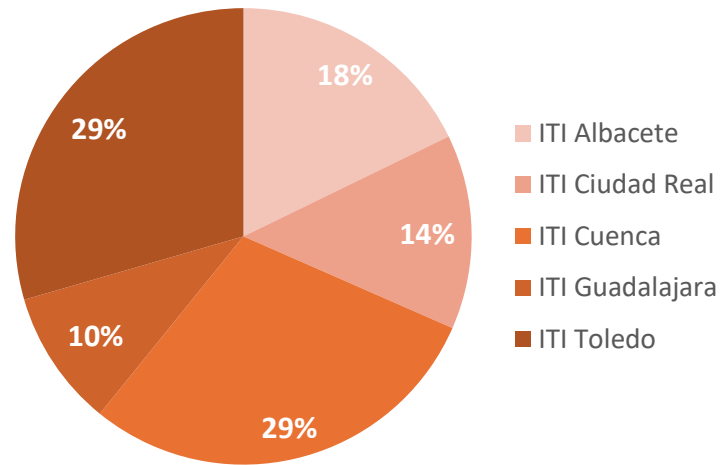

Nº Proyectos ITI por Provincia-Línea Estratégica 7

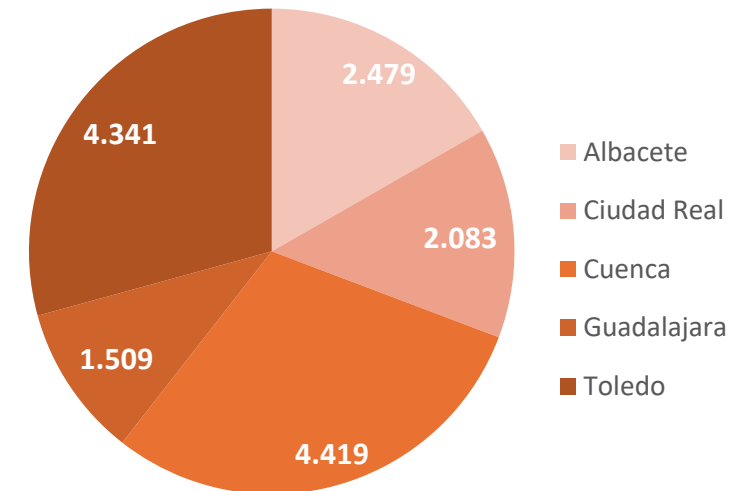

## 4-Ejecución por Línea Estratégica

### 8. Mejora de las condiciones de vida de la población local

- ✓ En esta Línea se han destinado un total de **822.702.685 €**, de los cuales **211.324.850 €** (un **25,69%**) han ido a parar a zonas ITI.
- ✓ En cuanto a provincias, **Cuenca** es la principal ejecutora con un **34%** de cantidad ITI concedida.
- ✓ El **número de proyectos ITI** realizados en esta línea ha sido **26.968**, significando un gasto promedio de **7.836 €** por cada proyecto. La provincia que más proyectos ha obtenido ha sido **Cuenca**, con Toledo y Guadalajara en segunda y tercera posición.

Concedido total vs ITI-Línea Estratégica 8

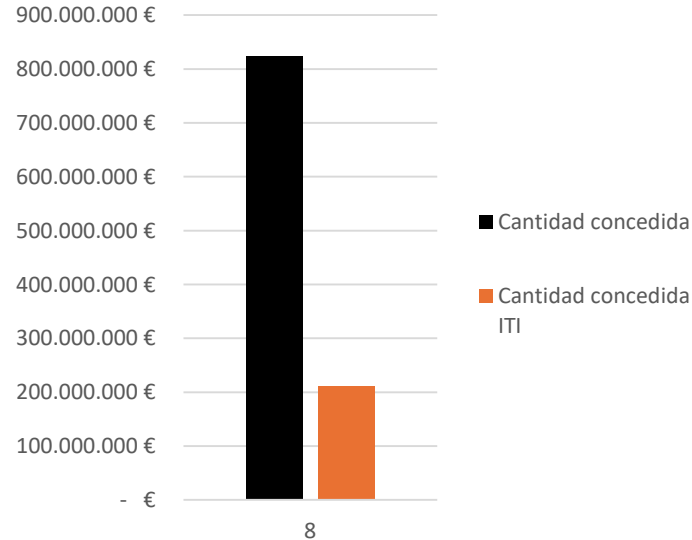

Concedido ITI por Provincia-Línea Estratégica 8

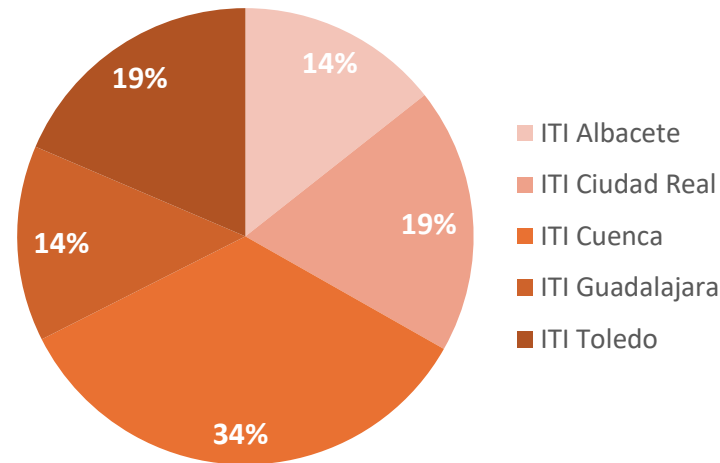

Nº Proyectos ITI por Provincia-Línea Estratégica 8

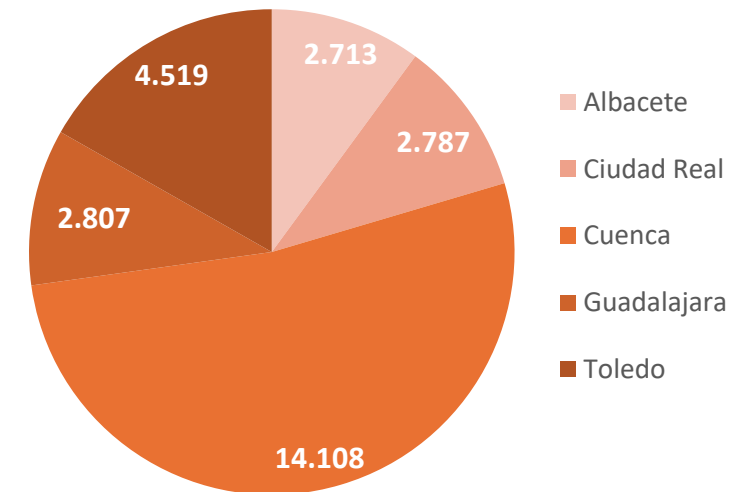

Fuente: Afi, JCCM

## 4-Ejecución por Línea Estratégica

### 9. La formación como instrumento del desarrollo y regeneración socioeconómica

- ✓ En esta Línea se han destinado un total de **95.751.192 €** de los cuales **31.594.235 €** (un **33%**) han ido a parar a zonas ITI.
- ✓ En cuanto a provincias, Cuenca es la más beneficiada con un **29%** de cantidad ITI concedida, seguida de **Ciudad Real** con un **25%**.
- ✓ El **número de proyectos ITI** realizados en esta línea ha sido **2.195**, significando un gasto promedio de **14.394 €** por cada proyecto. La provincia que más proyectos ha obtenido ha sido **Cuenca**, seguida de **Ciudad Real**.

Concedido total vs ITI-Línea Estratégica 9

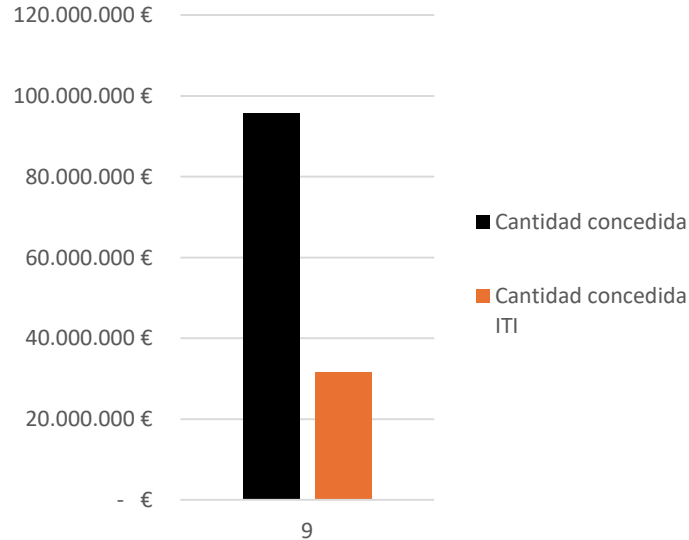

Concedido ITI por Provincia-Línea Estratégica 9

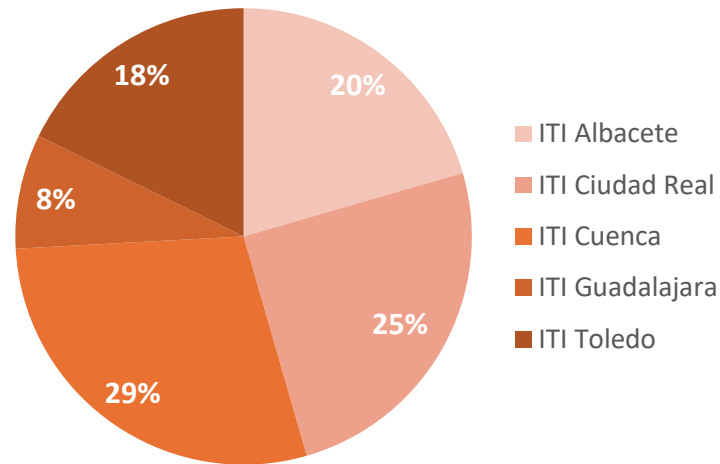

Nº Proyectos ITI por Provincia-Línea Estratégica 9

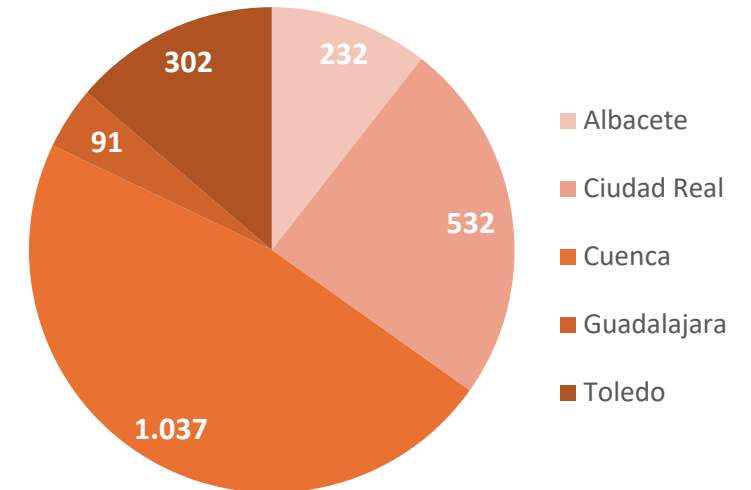

Fuente: Afi, JCCM



# Índice

1. Introducción al análisis de ejecución

2. Análisis

- General por Comunidad Autónoma de Castilla-La Mancha
- General por Provincia
- Por Línea Estratégica

**3. Conclusiones del apartado**



**Castilla-La Mancha**

## 5-Conclusiones

El análisis de la ejecución presupuestaria de la Estrategia de Inversión Territorial Integrada (ITI) en Castilla-La Mancha durante el período 2016-2023 revela resultados altamente satisfactorios que demuestran el impacto positivo de esta iniciativa en las zonas rurales de la región. A continuación, se destacan los principales logros alcanzados:

### 1. Superación del umbral poblacional en la concesión de ayudas ITI:

- Se ha superado el umbral poblacional ITI, objetivo base en cuanto a porcentaje de concesión ITI respecto al total concedido en casi 10 puntos porcentuales. **En algunos casos, incluso se ha alcanzado el objetivo ambicioso, es decir, canalizar el doble de la financiación per cápita en zonas ITI.**
- Este dato pone de manifiesto el **compromiso** con las zonas ITI y la **eficacia** de la estrategia para **focalizar los recursos** en las áreas que más los necesitan.



## 5-Conclusiones

### 2. Mayor intensidad de proyectos y volumen promedio concedido en zonas ITI:

- La intensidad de proyectos en zonas ITI ha sido de **1 proyecto cada 16,9 habitantes, sustancialmente mayor** que en las zonas no ITI.
- El **volumen promedio concedido** por proyecto también ha sido **superior** en las zonas ITI.
- Estos indicadores confirman la adecuación de la estrategia en la **promoción de la inversión** y el **desarrollo económico** en las zonas desfavorecidas.

### 3. Efectividad de la reserva ITI:

- La **reserva específica en favor de zonas ITI**, cuando se ha dado, ha supuesto una concesión ITI del **105%** respecto a ella misma, aunque en muchos casos el grado de ambición inicial era bajo.
- Este resultado confirma la **adecuación** de esta medida en la financiación a favor de las zonas ITI, garantizando que los recursos se destinan **de manera eficiente** a estas áreas.



## 5-Conclusiones

### 4. Justificación de los criterios de priorización ITI:

- El análisis sobre la presencia de **criterios de priorización ITI** revela que su existencia es **justificada**. Aunque en algunos casos las convocatorias ya se acomodaban a las necesidades socioeconómicas de las zonas ITI.
- Esto demuestra que **no ha sido un problema la ausencia de procesos específicos en favor de las zonas ITI si se enfocaba la convocatoria** previamente a su ámbito de necesidad.

### 5. Eje Temático y Línea Estratégica con mayor volumen de financiación ITI:

- El **Eje Temático** que ha vehiculado un mayor volumen de financiación ITI proveniente de convocatorias de concurrencia competitiva de la JCCM, así como un mayor número de proyectos realizados, ha sido **Entorno Humano**.
- La **Línea Estratégica** que ha canalizado mayor volumen de financiación a favor de zonas ITI ha sido la dedicada a la **Mejora de las condiciones de vida de la población local**.
- Estos resultados ponen de relieve el **enfoque** de la estrategia en el **bienestar de las personas** y el **desarrollo social** de las zonas ITI.





## 5-Conclusiones

### 6. Superación del umbral poblacional en la mayoría de Ejes Temáticos y Líneas Estratégicas:

- **4 de los 4 Ejes Temáticos y 7 de las 9 Líneas Estratégicas** superan el umbral poblacional en concesión ITI del 21,54%, establecido con el objetivo de evaluar la proporción en dotación ITI en estos ejes y líneas. 1 de los ejes y 3 de las líneas incluso superan el objetivo ambicioso planteado de canalización del doble de la financiación per cápita en zonas ITI.
- Este dato confirma que la estrategia ha tenido un **impacto significativo** en la **mayoría de las áreas prioritarias** definidas en la Estrategia ITI.

### 7. Mayor financiación ITI por proyecto en la Línea Estratégica de convergencia a una economía sostenible:

- La **Línea Estratégica** donde más financiación ITI se ha concedido por proyecto ha sido la dedicada a la **Convergencia a una economía sostenible**.
- Este resultado está alineado con el elevado compromiso con la **transición ecológica y la promoción de un desarrollo económico sostenible** en las zonas ITI.



## 5-Conclusiones

### 8. Ciudad Real y Cuenca: provincias con mayor financiación y proyectos ITI:

- **Las zonas ITI de Ciudad Real y Albacete** han sido las zonas con mayor **financiación per cápita ITI**.
- **La provincia de Cuenca** ha sido la provincia que ha contado con **más financiación concedida ITI y proyectos realizados totales**.
- Estos datos reflejan la **distribución equitativa** de los recursos ITI en las diferentes provincias de Castilla-La Mancha.

El análisis de la ejecución presupuestaria de la Estrategia ITI en Castilla-La Mancha (2016-2023) revela **resultados altamente satisfactorios** que demuestran el **impacto positivo** de esta iniciativa en las zonas rurales de la región.

Los datos presentados ponen de manifiesto el **éxito** de la estrategia en la **focalización de recursos**, la **promoción de la inversión**, el **desarrollo económico**, la **mejora de las condiciones de vida** y el **bienestar de las personas** en las zonas ITI.





# “Caracterización IPI y desempeño para el periodo 2016-2023”





# Índice

## 1. Introducción al análisis descriptivo

## 2. Análisis

- Estructura demográfica
- Paro registrado
- Sostenibilidad y calidad del empleo
- Uso de los inmuebles
- Uso y calidad de las tecnologías

## 3. Conclusiones del apartado



## Introducción al análisis descriptivo: una caracterización temporal

- Esta sección está dedicada a realizar un análisis descriptivo de las zonas ITI bajo estudio partiendo del estado de situación previo a la implementación del programa ITI, su evolución durante estos años y la actual realidad de cada provincia y municipio de la Comunidad Autónoma de Castilla la Mancha.
- Para poder realizar una caracterización temporal de las zonas ITI de CLM, se enfoca el análisis bajo los siguientes verticales:
  1. Estructura demográfica por provincia, en zonas ITI y no ITI.
  2. Evolución del paro registrado por provincia, en zonas ITI y no ITI.
  3. Sostenibilidad y calidad del empleo. Alta de Seguridad Social por provincia, en zonas ITI y no ITI.
  4. Bienes Inmuebles por uso por provincia, en zonas ITI y no ITI.
  5. Uso y calidad de las tecnologías de la información y las comunicaciones y el acceso a las mismas en zonas ITI.





# Índice

1. Introducción al análisis descriptivo

## **2. Análisis**

- **Estructura demográfica**
- Paro registrado
- Sostenibilidad y calidad del empleo
- Uso de los inmuebles
- Uso y calidad de las tecnologías

3. Conclusiones del apartado



**Castilla-La Mancha**

# 1. Estructura demográfica por provincia, en zonas ITI y no ITI

## CLM

- ✓ En valores absolutos, la población de Castilla La Mancha (CLM) decreció hasta el 2019, para volver a crecer ligeramente desde el año 2020. Para el periodo 2015-2023 la población **aumentó un 1,2%, alcanzando los 2,08 millones de personas**, manteniéndose casi inalterada la proporción de mujeres y hombres que habitan la comunidad.
- ✓ Se evidencia en este análisis el fenómeno demográfico generacional que vive España, donde la población española mayor de 65 años (que representa el 19% de la población actual) ha crecido un 5,7% desde el 2015, la población en edad de trabajar ha caído un 1%, mientras que los menores de 14 años han decrecido en 9,4% desde el mismo año.
- ✓ El fenómeno es diferente para los inmigrantes extranjeros, que pese a representar solo el 10,6% de la población en la actualidad, han crecido un 23,6% desde el 2015, siendo las personas en edad de trabajar la población que más ha crecido en valores absolutos.

Evolución por franja etaria de la población en CLM

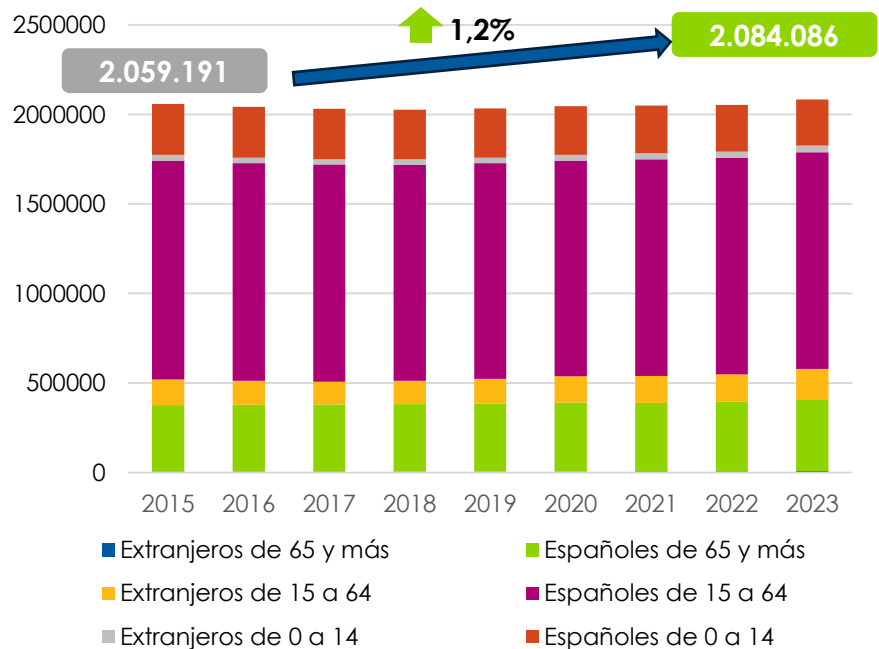

Población Castilla la Mancha, 2015 - 2023

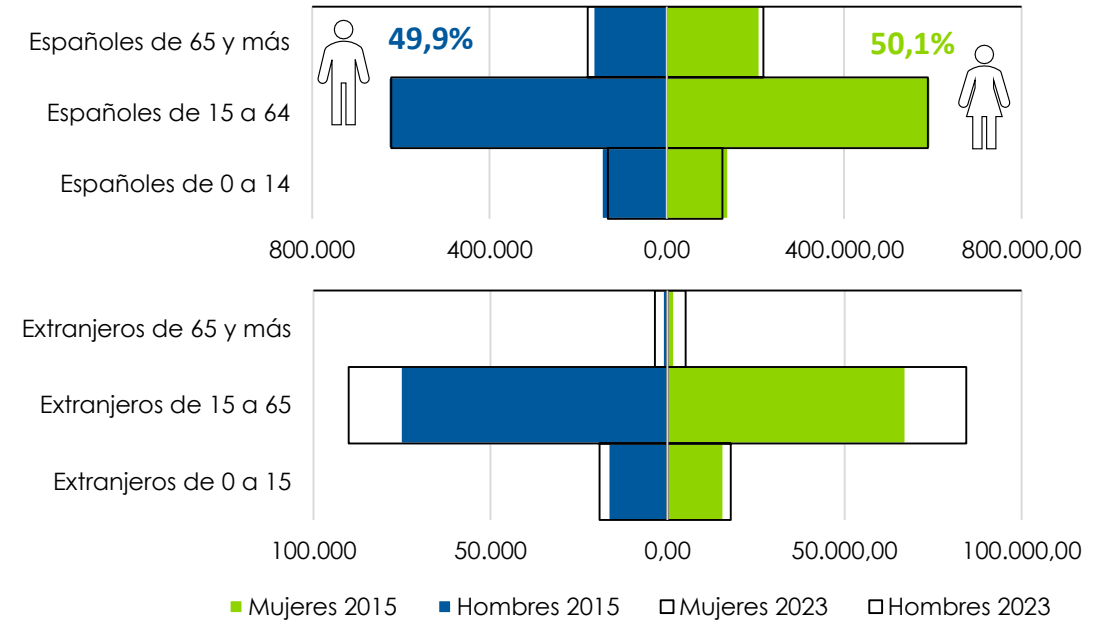

Fuente: Padrón de Habitantes. INE

# 1. Estructura demográfica por provincia, en zonas ITI y no ITI

## CLM

- ✓ El **crecimiento vegetativo** se registra en toda la región y en el periodo 2015-2023 la tendencia se **ha incrementado**.
- ✓ Ninguna de las provincias alcanza un crecimiento poblacional en este ámbito (+ nacimientos, - defunciones).

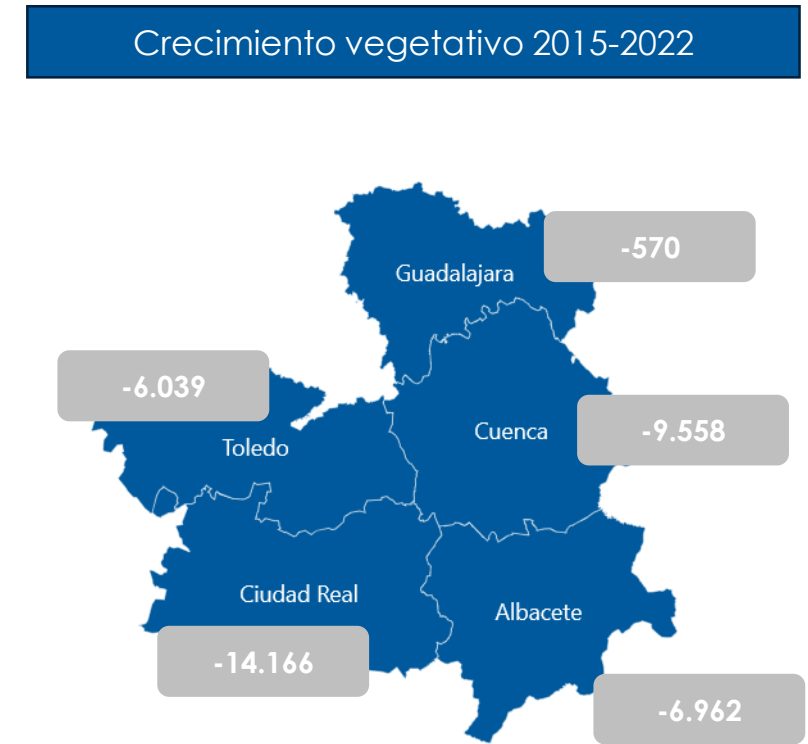
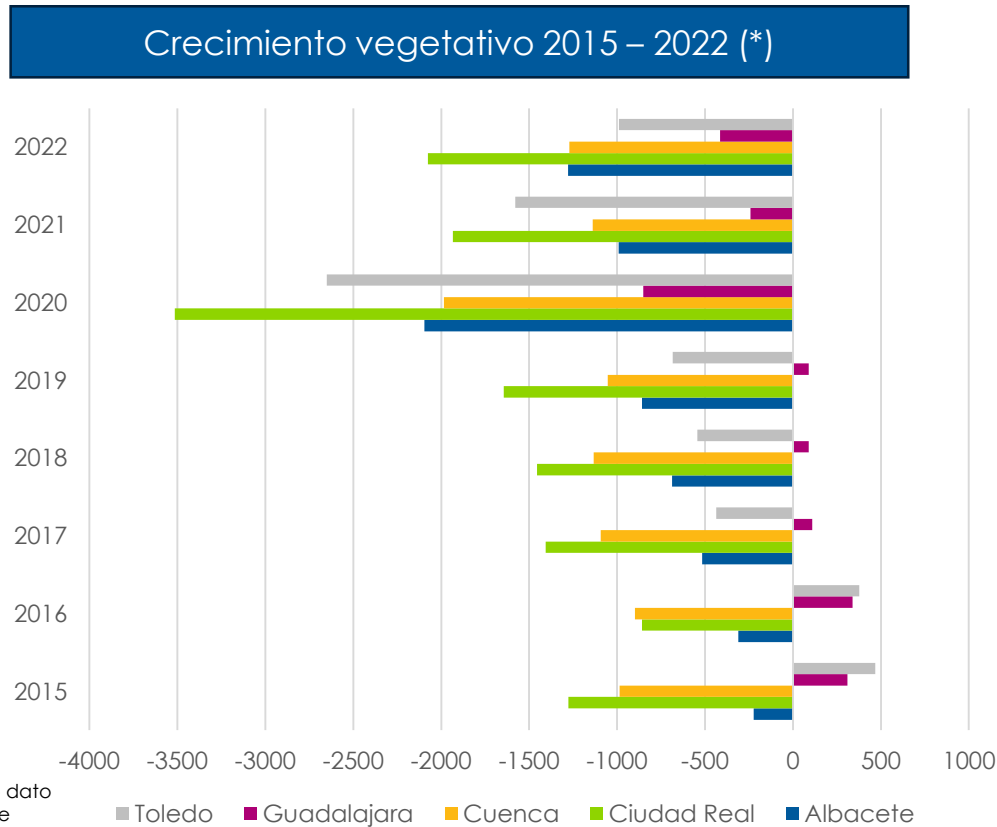

Fuente: Padrón de Habitantes. INE



# 1. Estructura demográfica por provincia, en zonas ITI y no ITI

## CLM provincias

- ✓ Al analizar la situación por provincia, **Toledo y Guadalajara, son las únicas que han crecido** en el período 2015-2018 (5,4% y 8,4% respectivamente).
- ✓ Por otra parte, **Ciudad Real, Cuenca y Albacete, han continuado su decrecimiento poblacional**. Exponiendo caídas del 4,2%, 2,7% y 1,8% respectivamente desde el 2015.
- ✓ Pasando de 693.371 a 731.112 (Toledo), de 513.713 a 491.927 (Ciudad Real), 394.580 a 387.529 (Albacete), 203.841 a 198.436 (Cuenca) y 253.686 a 275.082 (Guadalajara)

Variación de la población provincial sobre el total

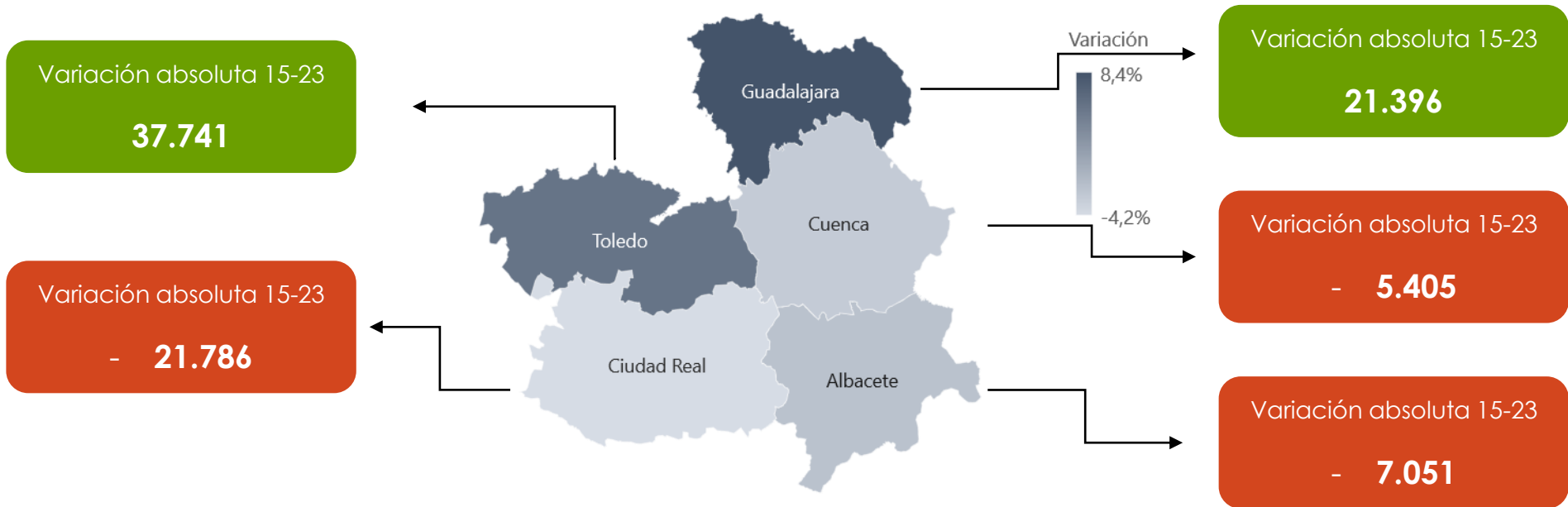

Fuente: Padrón de Habitantes. INE

# 1. Estructura demográfica por provincia, en zonas ITI y no ITI

## CLM provincias

- ✓ La población total de CLM crece 1,2% en este período (2015-2023). Las provincias de Albacete, Ciudad Real y Cuenca decrecen (-1,8%, -4,2%, -2,7% respectivamente) mientras Guadalajara y Toledo incrementaron su población (8,4% y 5,4% respectivamente).
- ✓ Destacan las tasas de crecimiento relativo de la población extranjera por sobre la nacional, en particular los extranjeros de 65 años y más (son la franja etaria que más ha crecido), la misma para españoles.

### Variación de la población por franja etaria, origen y provincia

	Albacete			Ciudad Real			Cuenca		
	2015	2023	Variación	2015	2023	Variación	2015	2023	Variación
Extranjeros de 65 y más	507	1.082	113,4%	506	1.269	150,8%	263	811	208,4%
Espanoles de 65 y más	72.413	76.125	5,1%	98.378	101.632	3,3%	46.811	44.868	-4,2%
Extranjeros de 15 a 65	20.242	24.640	21,7%	27.954	28.204	0,9%	16.801	20.852	24,1%
Espanoles de 15 a 64	242.657	233.568	-3,7%	312.456	295.205	-5,5%	113.758	108.101	-5,0%
Extranjeros de 0 a 15	4.422	4.951	12,0%	5.977	5.400	-9,7%	3.768	4.559	21,0%
Espanoles de 0 a 14	54.339	47.163	-13,2%	68.442	60.217	-12,0%	22.440	19.245	-14,2%
<b>Total</b>	394.580	387.529	<b>-1,8%</b>	513.713	491.927	<b>-4,2%</b>	203.841	198.436	<b>-2,7%</b>

	Guadalajara			Toledo			Total general		
	2015	2023	Variación	2015	2023	Variación	2015	2023	Variación
Extranjeros de 65 y más	698	1.828	161,9%	1.198	3.659	205,4%	3.172	8.649	172,7%
Espanoles de 65 y más	38.707	43.521	12,4%	118.057	129.641	9,8%	374.366	395.787	5,7%
Extranjeros de 15 a 65	25.740	32.762	27,3%	51.748	67.977	31,4%	142.485	174.435	22,4%
Espanoles de 15 a 64	145.474	155.068	6,6%	407.373	417.866	2,6%	1.221.718	1.209.808	-1,0%
Extranjeros de 0 a 15	5.605	6.817	21,6%	12.659	15.362	21,4%	32.431	37.089	14,4%
Espanoles de 0 a 14	37.462	35.086	-6,3%	102.336	96.607	-5,6%	285.019	258.318	-9,4%
<b>Total</b>	253.686	275.082	<b>8,4%</b>	693.371	731.112	<b>5,4%</b>	2.059.191	2.084.086	<b>1,2%</b>

Fuente: Padrón de Habitantes. INE

# 1. Estructura demográfica por provincia, en zonas ITI y no ITI

## CLM - ITI

### Zona ITI (2015-2023)

- ✓ Para el período de análisis, **la población ITI, ha disminuido en términos relativos a la población total de la CLM.**
- ✓ **La velocidad de reducción de la población** hasta el 2018 se encontraba por encima del 1,5% anual, sin embargo, desde el 2019 hasta el 2022, **parece haber comenzado a detenerse hasta transformar la tendencia a positivo en el 2023.**
- ✓ Este fenómeno expone que tanto sea por los efectos de los programas abordados, como los que surgen de aspectos exógenos como la pandemia, el desarrollo económico regional y/o otros incentivos, han determinado que la población en las zonas ITIs haya dejado de disminuir, manteniéndose en torno al 21,54% de la población total de CLM. Incluso, el fuerte impulso del 2023, con una tasa de crecimiento por encima del 1,5% expone un aspecto positivo sobre esta problemática en la región.

### Zona No ITI (2015-2023)

- ✓ El fenómeno es similar a lo ocurrido en las zonas ITIs, aunque actúa con antelación a los cambios tendenciales. Como es posible observar, las zonas no ITIs, decrecían a tasas más bajas e incluso transformaron su tendencia desde el 2018, mientras que las zonas ITIs recién lo hicieron en el 2023.

Fuente: Padrón de Habitantes. INE

### Participación de la población ITI sobre el total

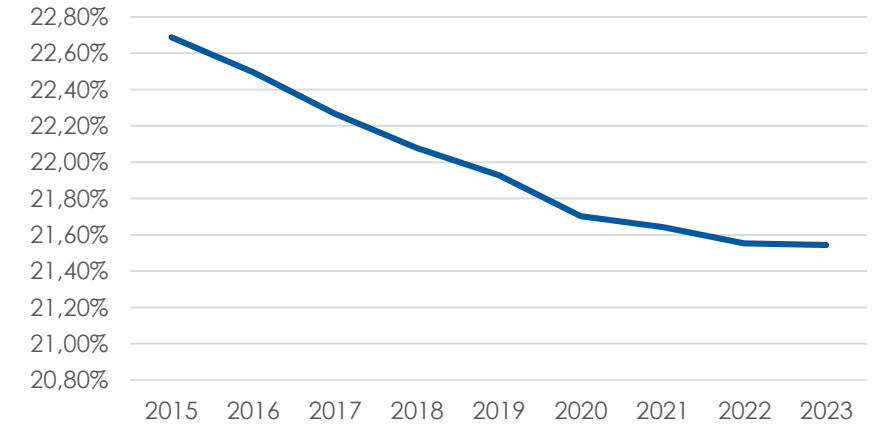

### Tasa inter anual de variación poblacional

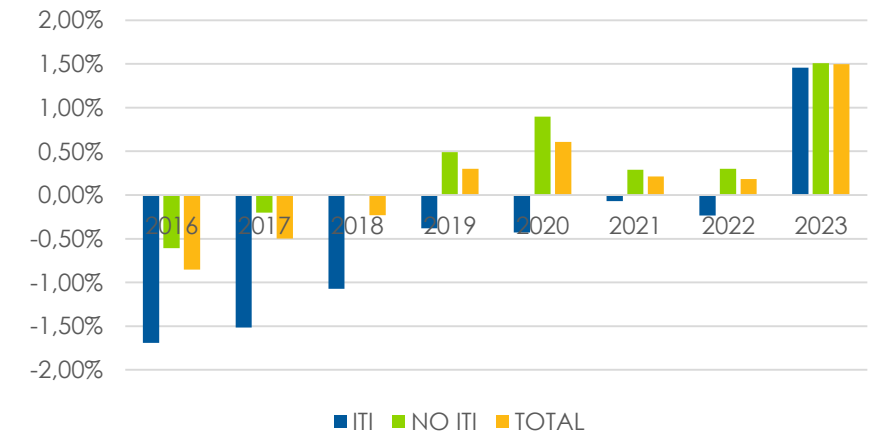

# 1. Estructura demográfica por provincia, en zonas ITI y no ITI

## CLM - ITI

✓ Los últimos nueve años han expuesto un **cambio de tendencia demográfica** de las distintas provincias de la Comunidad. Por un lado, las **zonas no ITIs han frenado su crecimiento** pasando del 6,5% al 2,5% (una reducción de 4 puntos porcentuales respecto del período 07-15), por otro **las regiones ITIs, han moderado su decrecimiento del -6,10% a -3,90%** (2,2 punto porcentual por debajo) **e incluso, como se destacaba en la hoja anterior, su dinámica se ha vuelto positiva durante el 2023.**

Variación de la población ITI – No ITI

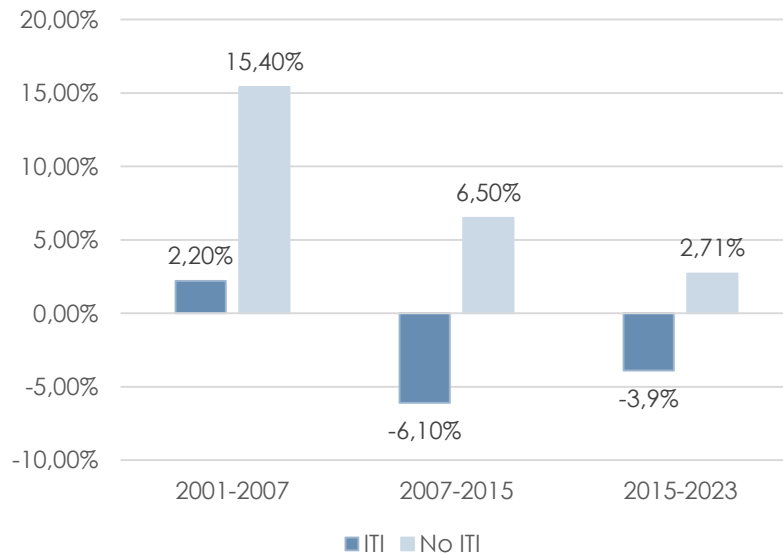

Fuente: Padrón de Habitantes. INE

Territorio ITI provincial

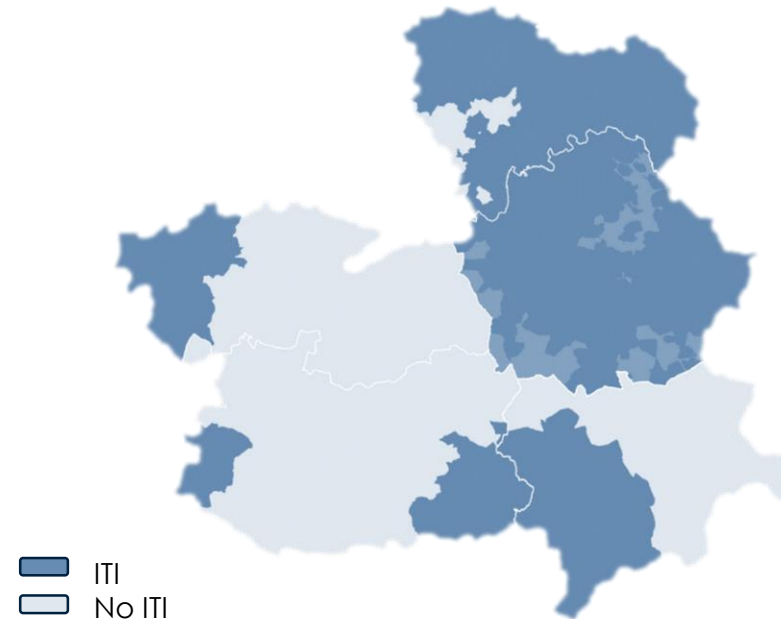

\*La coloración diferencial de Cuenca corresponde a municipios preferentes de 2000 habitantes o menos.

# 1. Estructura demográfica por provincia, en zonas ITI y no ITI

## CLM provincias - ITI

- ✓ Se expone la **dinámica** de variación **poblacional (2015-2023)** por provincia entre zona ITI y no ITI, vs la media de la Comunidad.
- ✓ En **Toledo y Guadalajara** las **zonas no ITIs crecen por encima de la media comunitaria**, lo mismo sucede para las zonas ITI donde caen menos que la **media comunitaria**.
- ✓ Para Cuenca, Ciudad Real y Albacete, la realidad provincial evoluciona negativamente respecto a la comunitaria.

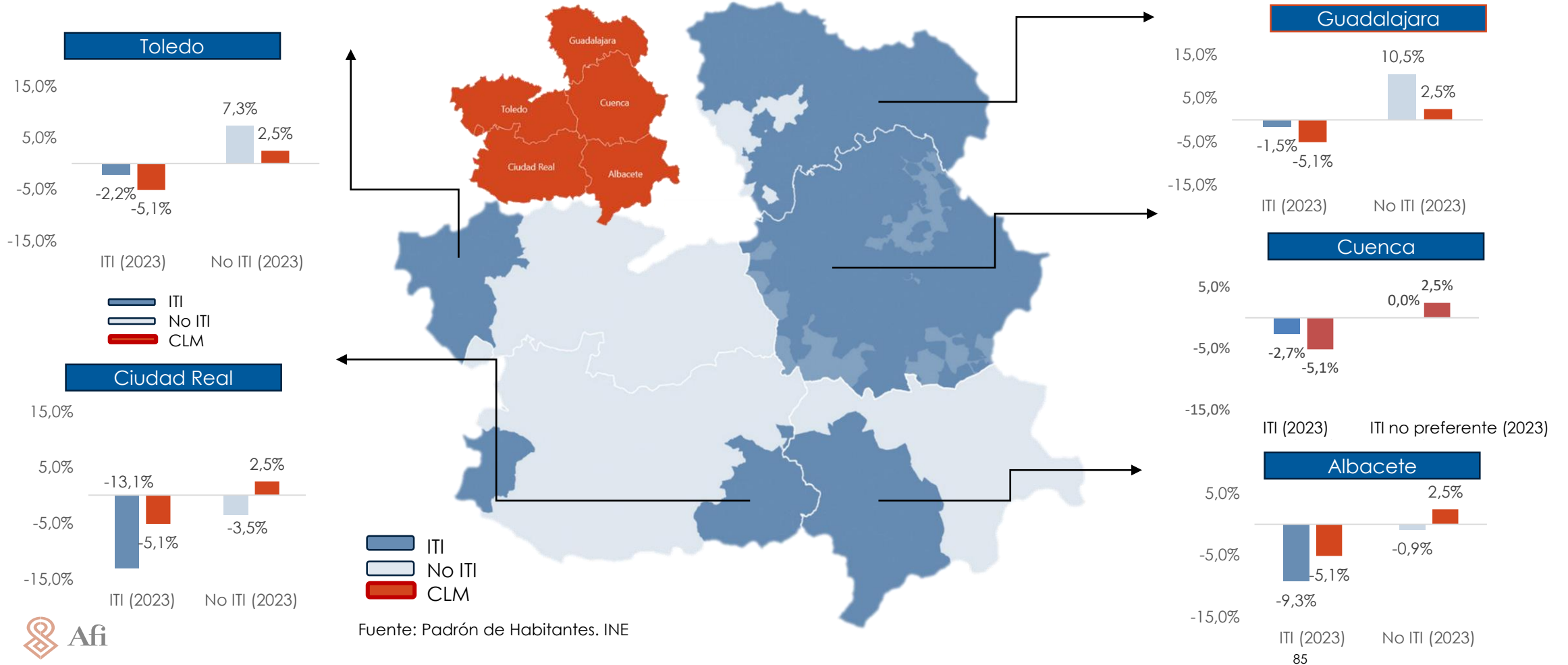



# Índice

1. Introducción al análisis descriptivo

## 2. Análisis

- Estructura demográfica
- **Paro registrado**
- Sostenibilidad y calidad del empleo
- Uso de los inmuebles
- Uso y calidad de las tecnologías

3. Conclusiones del apartado



Castilla-La Mancha

## 2. Evolución del paro registrado por provincia (2015-2023)

### CLM provincias

- ✓ Se produce una **drástica reducción del desempleo** en el periodo analizado solamente interrumpido por la pandemia en 2020.
- ✓ La provincia de mejor desempeño en el periodo es Ciudad Real que alcanza un 15,78% de tasa de paro desde un 33,98%, en 2015 (reducción de 18,2 puntos porcentuales).
- ✓ La provincia con menor tasa de paro al final del periodo es Guadalajara (9,05%) y la que tiene mayor paro es Ciudad Real que alcanza un 15,78%.

Evolución de Tasa de Paro por provincia (2015 – 2023)

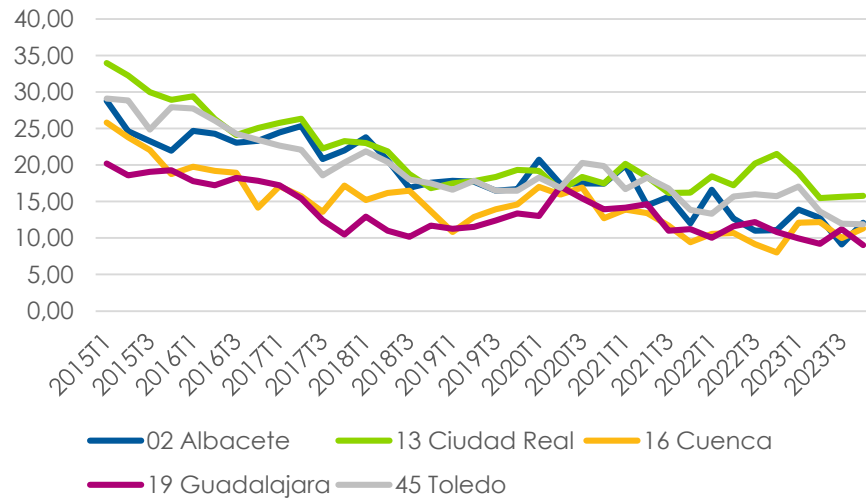

Fuente: INE

Reducción de Tasa de Paro en puntos porcentuales (2015 – 2023)

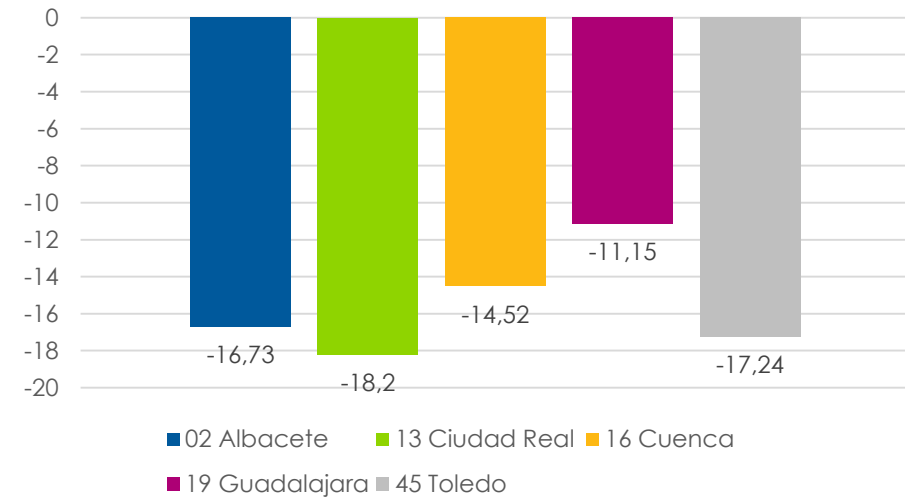

## 2. Evolución del paro registrado , en zonas ITI y no ITI

### CLM - ITI

### Por actividad económica

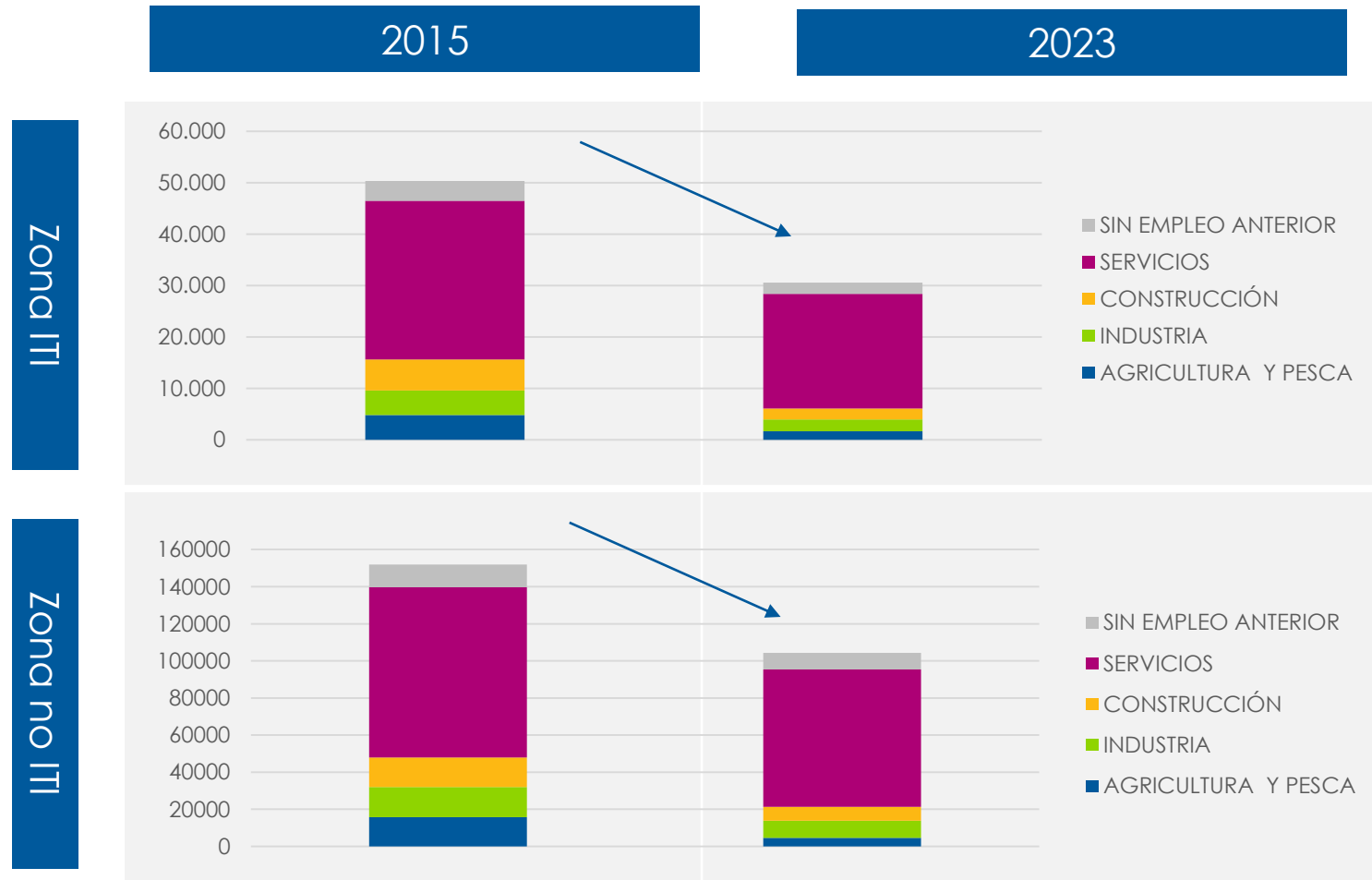

#### Zona ITI

- ✓ Observamos una disminución del desempleo en todas las áreas en términos absolutos.
- ✓ En cuanto a la distribución, el desempleo se reduce de manera uniforme en todas las ramas de actividad, pero aumenta en el área de servicios relativamente.
- ✓ En términos absolutos la reducción del paro es de 38%.

#### Zona no ITI

- ✓ Se reduce en todas las áreas en términos absolutos, salvo en la provincia de Albacete.
- ✓ Esta reducción se produce uniformemente en todas las ramas de actividad, pero aumenta en el área de servicios relativamente.
- ✓ En términos absolutos la reducción del desempleo es de 32%.

Fuente: Afi a partir de datos aportados por JCCM-Estadística.



## 2. Evolución del paro registrado por provincia, en zonas ITI y no ITI

### Albacete - ITI

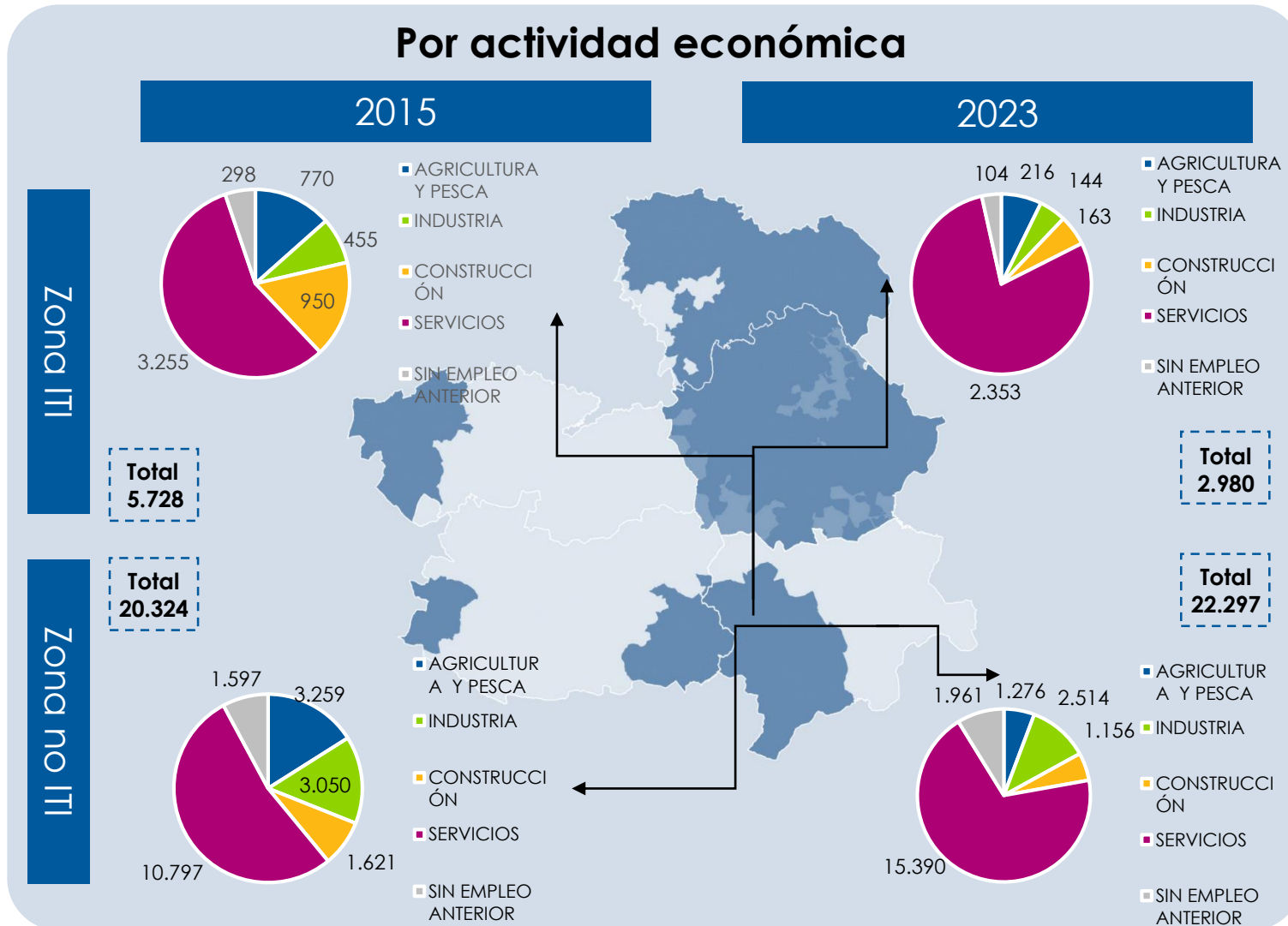

Fuente: Afi a partir de datos aportados por JCCM-Estadística.

#### Zona ITI

- ✓ Observamos una disminución del desempleo en todas las áreas en términos absolutos.
- ✓ En cuanto a la distribución, el desempleo se reduce principalmente en construcción, pero aumenta en el área de servicios relativamente.
- ✓ En términos absolutos la reducción del paro es de 47%.

#### Zona no ITI

- ✓ Observamos distintas variaciones en términos absolutos en las distintas áreas de actividad, aumentando principalmente en el área de servicios.
- ✓ En cuanto al distribución, aumenta en gran medida el área de servicios en términos relativos.
- ✓ En términos absolutos vemos un aumento de 10%, teniendo un comportamiento opuesto a la zona ITI.

## 2. Evolución del paro registrado por provincia, en zonas ITI y no ITI

### Ciudad Real - ITI

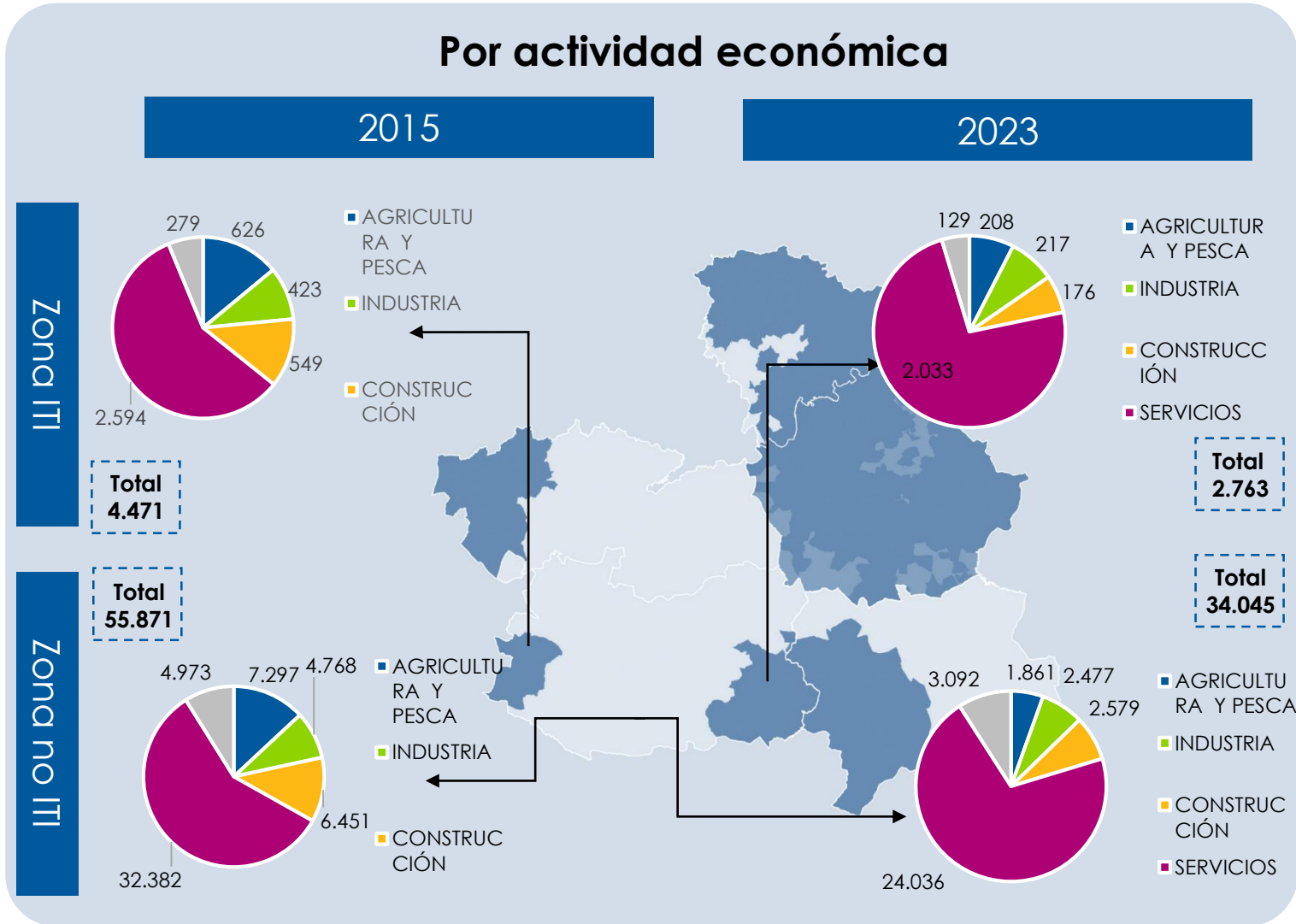

#### Zona ITI

- ✓ Observamos una disminución del desempleo en todas las áreas en términos absolutos.
- ✓ En cuanto a la distribución, el desempleo se reduce de manera uniforme en todas las ramas de actividad, salvo en el área de servicios donde aumenta ligeramente.
- ✓ En términos absolutos la reducción del paro es de 38%.

#### Zona no ITI

- ✓ Se reduce en todas las áreas en términos absolutos.
- ✓ Esta reducción se produce uniformemente en todas las ramas de actividad, pero aumenta en el área de servicios relativamente.
- ✓ En términos absolutos la reducción del desempleo es de 39%.

Fuente: Afi a partir de datos aportados por JCCM-Estadística.

## 2. Evolución del paro registrado por provincia, en zonas ITI y no ITI

### Cuenca - ITI

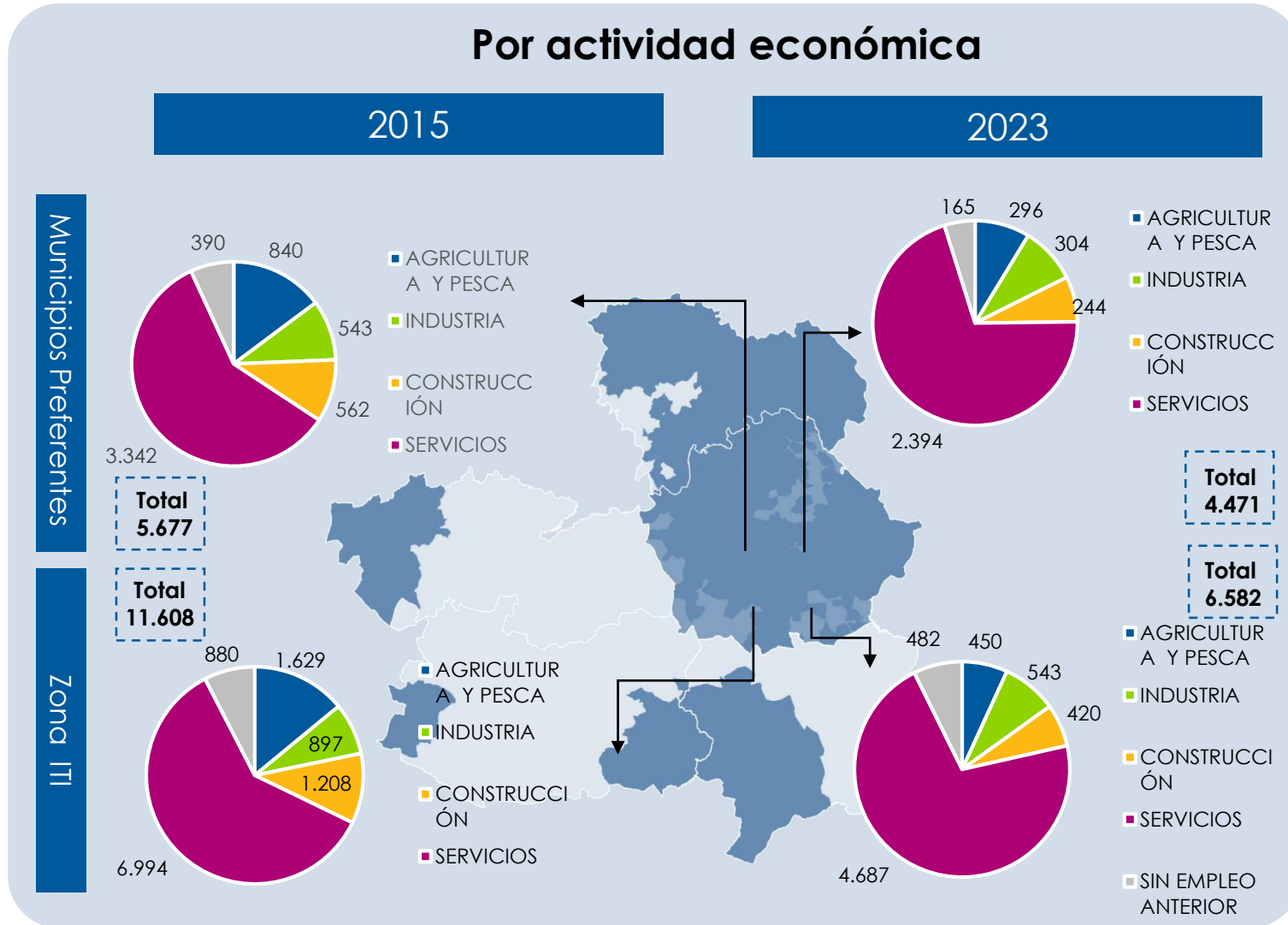

#### Zona ITI

- ✓ Observamos una disminución del desempleo en todas las áreas en términos absolutos.
- ✓ En cuanto a la distribución, el desempleo se reduce de manera uniforme en todas las ramas de actividad, pero aumenta en el área de servicios relativamente.
- ✓ En términos absolutos la reducción del paro es de 21%.

#### Zona no ITI

- ✓ Se reduce en todas las áreas en términos absolutos.
- ✓ Esta reducción se produce uniformemente en todas las ramas de actividad, pero aumenta en el área de servicios relativamente.
- ✓ En términos absolutos la reducción del desempleo es de 43%.

Fuente: Afi a partir de datos aportados por JCCM-Estadística.

## 2. Evolución del paro registrado por provincia, en zonas ITI y no ITI

### Guadalajara - ITI

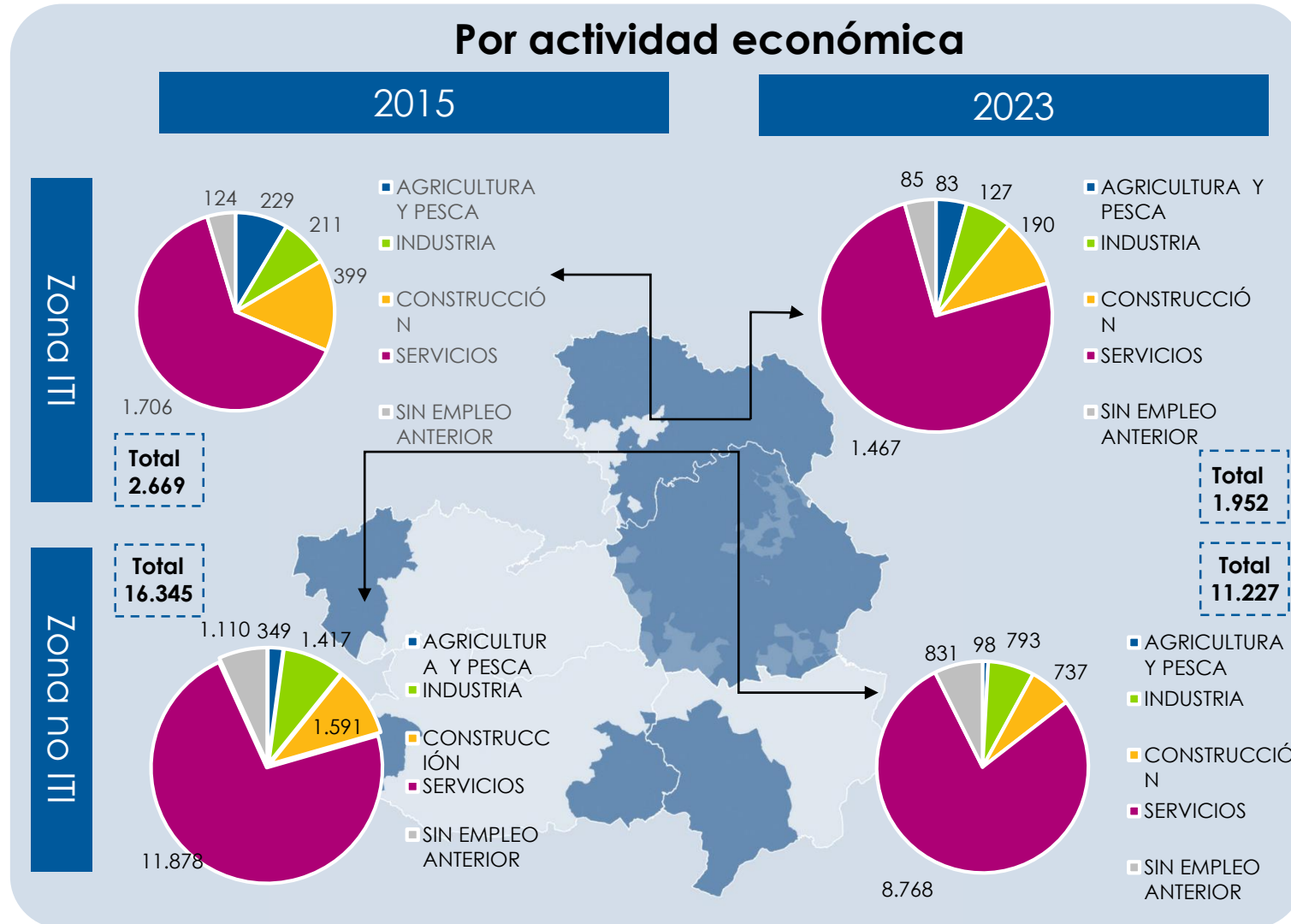

Fuente: Afi a partir de datos aportados por JCCM-Estadística.

#### Zona ITI

- ✓ Observamos una disminución del desempleo en todas las áreas en términos absolutos.
- ✓ En cuanto a la distribución, el desempleo se reduce de manera uniforme en todas las ramas de actividad, pero aumenta en el área de servicios relativamente.
- ✓ En términos absolutos la reducción del paro es de 27%.

#### Zona no ITI

- ✓ Se reduce en todas las áreas en términos absolutos.
- ✓ Esta reducción se produce uniformemente en todas las ramas de actividad, pero aumenta en el área de servicios relativamente.
- ✓ En términos absolutos la reducción del desempleo es de 31%.

## 2. Evolución del paro registrado por provincia, en zonas ITI y no ITI

### Toledo - ITI

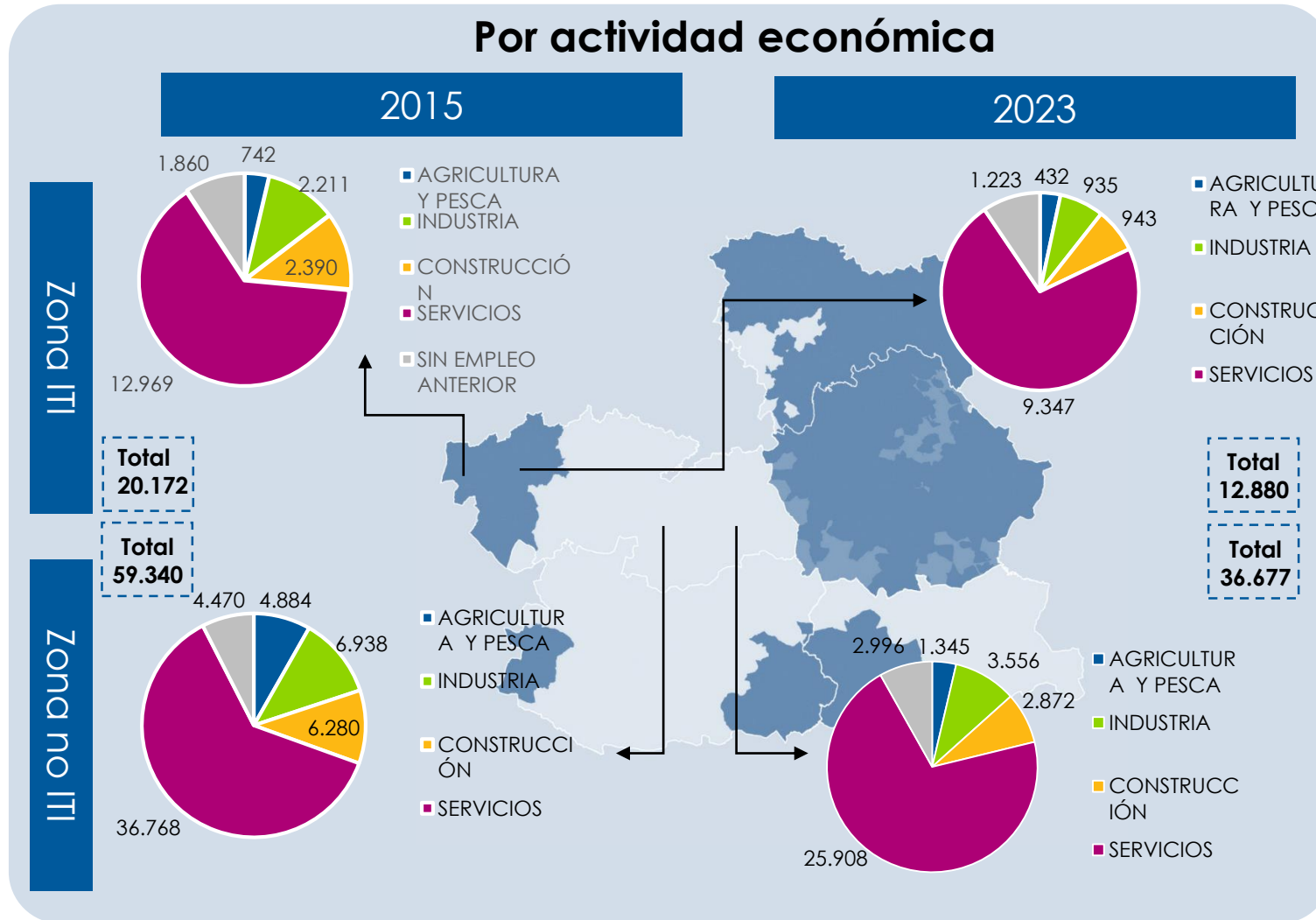

#### Zona ITI

- ✓ Observamos una disminución del desempleo en todas las áreas en términos absolutos.
- ✓ En cuanto a la distribución, el desempleo se reduce de manera uniforme en todas las ramas de actividad, pero aumenta en el área de servicios relativamente.
- ✓ En términos absolutos la reducción del paro es de 36%.

#### Zona no ITI

- ✓ Se reduce en todas las áreas en términos absolutos.
- ✓ Esta reducción se produce uniformemente en todas las ramas de actividad, pero aumenta en el área de servicios relativamente.
- ✓ En términos absolutos la reducción del desempleo es de 38%.

Fuente: Afi a partir de datos aportados por JCCM-Estadística.

## 2. Evolución del paro registrado por provincia, en zonas ITI y no ITI

### CLM - ITI

#### Por rango etario

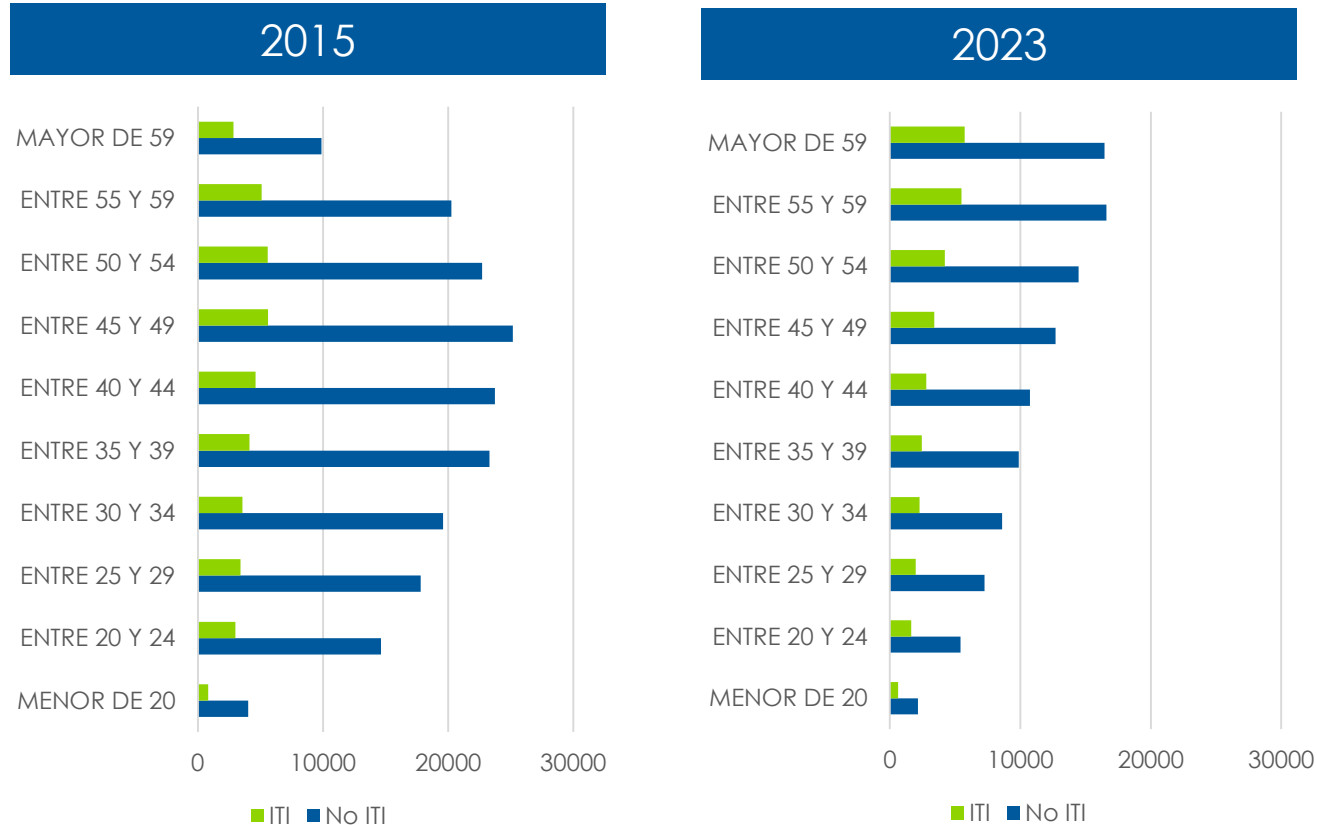

#### Zona ITI

La reducción del paro para la zona ITI ha sido del 39% donde:

- ✓ La mayor caída ocurre en el rango etario 20-24 y 25-29 años, donde la disminución del paro ha sido 58% y 57% respectivamente.
- ✓ El paro en mayores de 59 ha crecido significativamente, un 64% respecto al 2015.

#### Zona no ITI

La reducción del paro para la zona NO ITI ha sido del 38% donde:

- ✓ La mayor variación ha ocurrido en el rango etario 20-24 y 25-29 años, donde la disminución del paro ha sido 61% y 56%.
- ✓ Al igual que en la zona ITI, la particularidad radica en el aumento significativo del paro en los mayores de edad, donde en las zonas no ITI ha crecido un 78%.

Fuente: Afi a partir de datos aportados por JCCM-Estadística.

## 2. Evolución del paro registrado por provincia, en zonas ITI y no ITI

### CLM

#### Por género

- ✓ El paro en CLM ha disminuido durante los último 9 años, un **54%** en **hombres** y un **36%** en **mujeres**.
- ✓ En términos absolutos **disminuyó de 93.582 a 43.017 en hombres y de 126.191 a 81.080 en mujeres**.
- ✓ Eso expone que, pese a la disminución del paro en la C.A., la **brecha de género se expanda**.
- ✓ Relativamente sobre el paro total en el 2015, el 43% eran varones y el 57% mujeres, mientras que, en el 2023, el paro femenino explicaba el 65% del total de parados en CLM.

### 2015

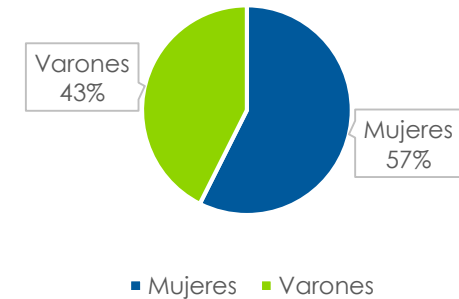

### 2022

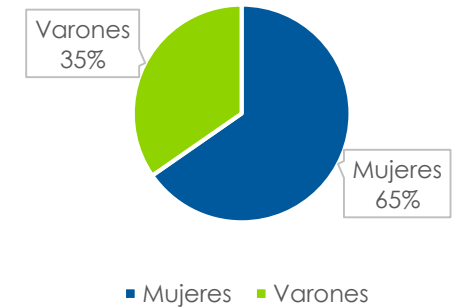

### Paro por género

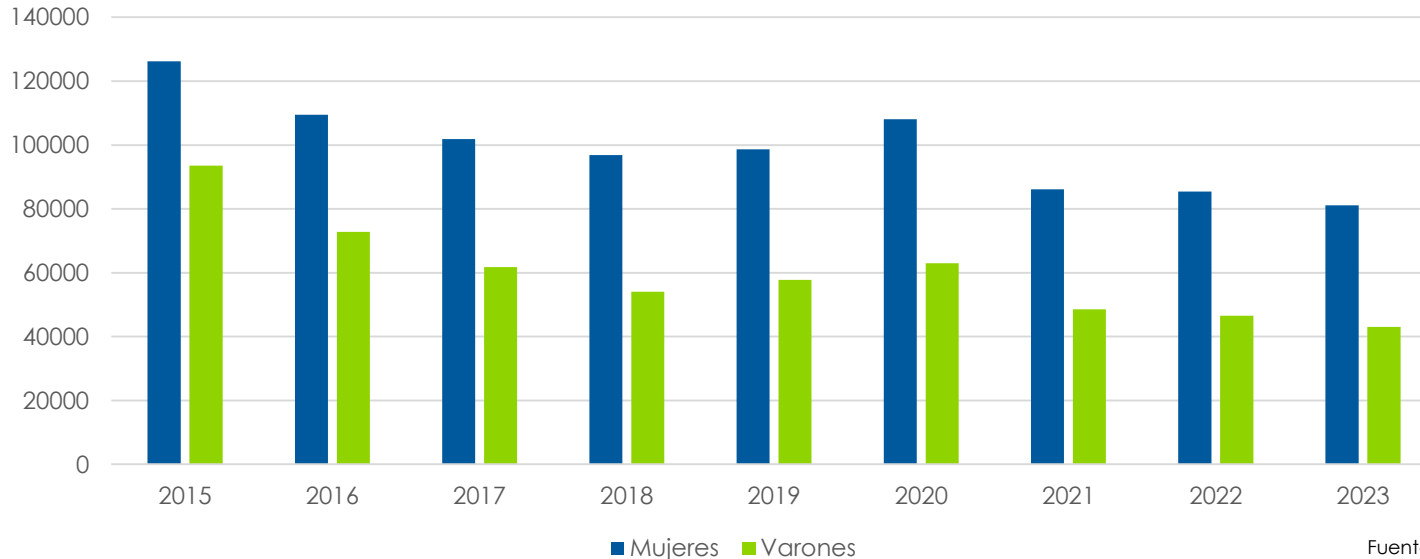

Fuente: Afi a partir de datos aportados por JCCM-Estadística.

## 2. Evolución del paro registrado por provincia, en zonas ITI y no ITI

### CLM - ITI

#### Por género

#### Reducción del paro por género

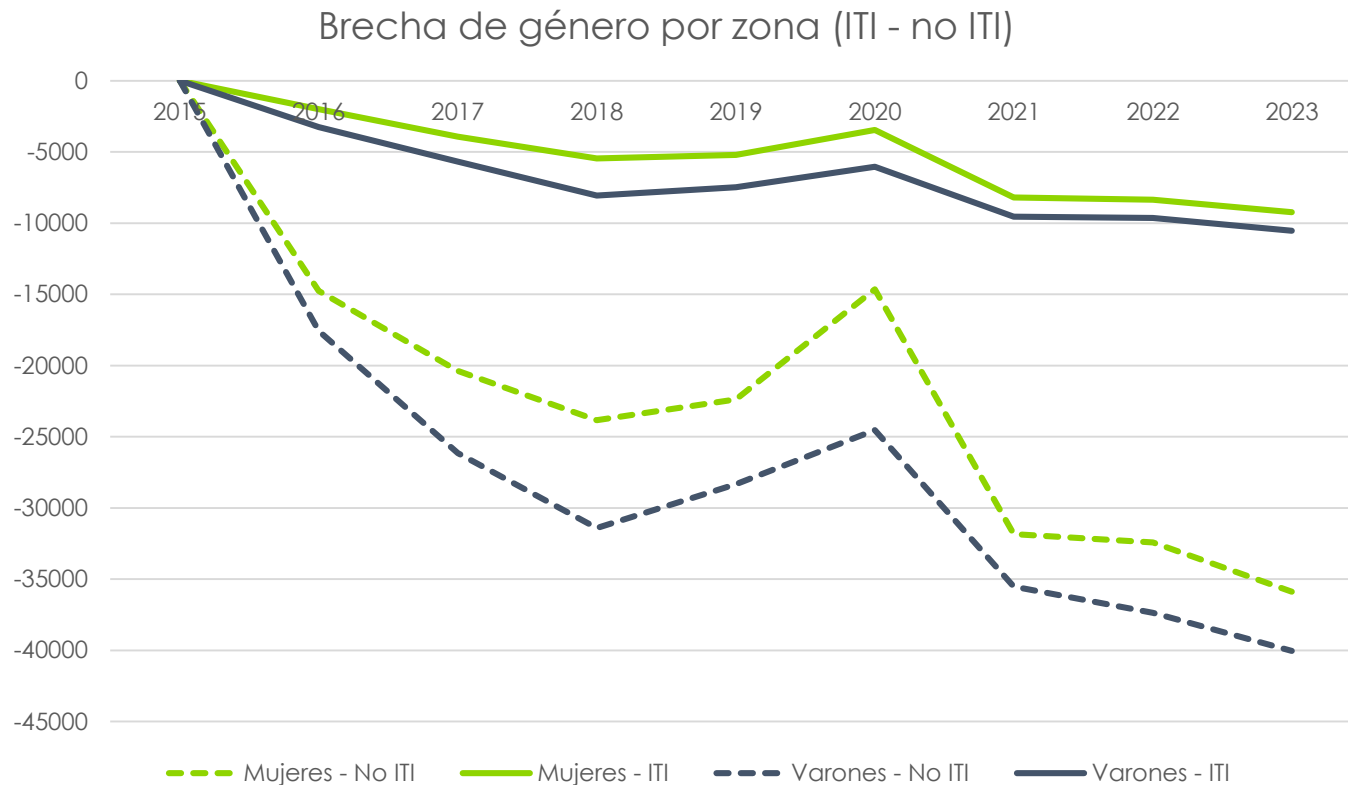

- ✓ Al observar la evolución de la disminución del paro, se expone que la tendencia ha sido más pronunciada en zonas no ITIS.
- ✓ Pese a esto, el paro en la zona ITI, ha disminuido 32% para mujeres y un 48% en hombres.
- ✓ Este último fenómeno destaca que la brecha de género es un problema mayor en zonas ITI. Donde se observa una menor disminución relativa del paro en el sexo femenino.

Fuente: Afi a partir de datos aportados por JCCM-Estadística.





Afi

# Índice

1. Introducción al análisis descriptivo

## 2. Análisis

- Estructura demográfica
- Paro registrado
- **Sostenibilidad y calidad del empleo**
- Uso de los inmuebles
- Uso y calidad de las tecnologías

3. Conclusiones del apartado



Castilla-La Mancha

### 3. Sostenibilidad y calidad del empleo. Evolución de empresas, en zonas ITI y no ITI

#### CLM – ITI

#### Por actividad económica

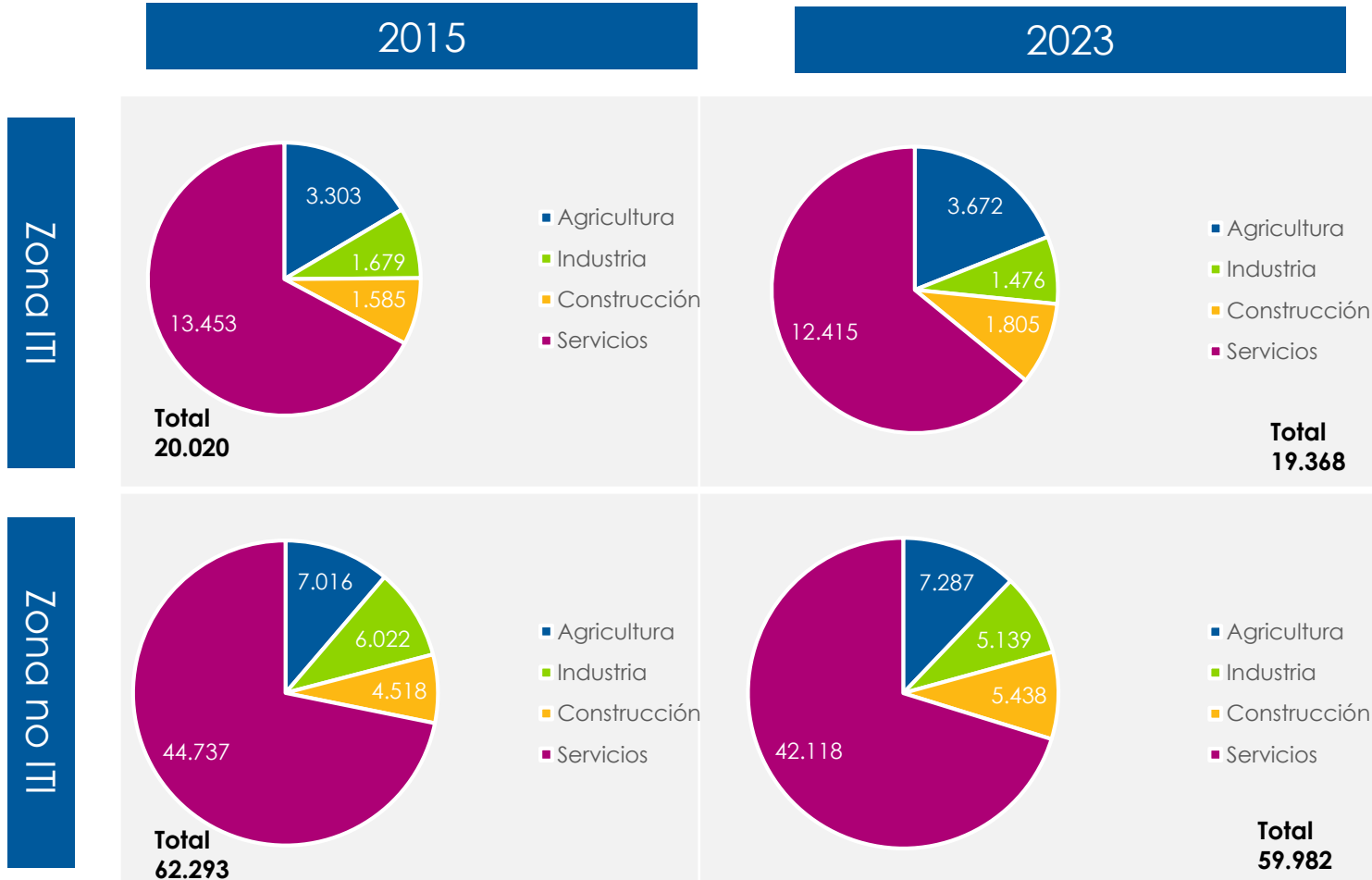

**Zona ITI**

- ✓ Observamos una reducción de la creación de empresas en el área servicios que migra al área de agricultura.
- ✓ El resto de los sectores no experimenta grandes variaciones.
- ✓ En términos absolutos la creación de empresas disminuye un 3%\*.

**Zona no ITI**

- ✓ No hay grandes variaciones relevantes en la creación de empresas por sectores.
- ✓ En términos absolutos la creación de empresas disminuye un 4%\*.

(\*) Tendencia que se revierte en el año 2023 con un 35,4% de crecimiento en la creación de empresas en Castilla-La Mancha

Fuente: Afi a partir de datos aportados por JCCM-Estadística.

### 3. Sostenibilidad y calidad del empleo. Evolución de empresas, en zonas ITI y no ITI

#### CLM provincias - ITI

- ✓ La composición de la cantidad de empresas en zonas ITI y no ITI permanece constante en el periodo.
- ✓ En CLM, en términos absolutos, la cantidad de empresas se reduce un 3,6%. Siendo el sector industrial el que más se decrece (14,1%) y el de la construcción el que más crece (18,7%).
- ✓ Si bien en ambas zonas disminuye la cantidad de empresas en la zona ITI se reduce en menor medida (-3% frente -4%)
- ✓ En cuanto a la composición no se observan cambios significativos.

Cantidad de empresas en zonas ITI y No ITI

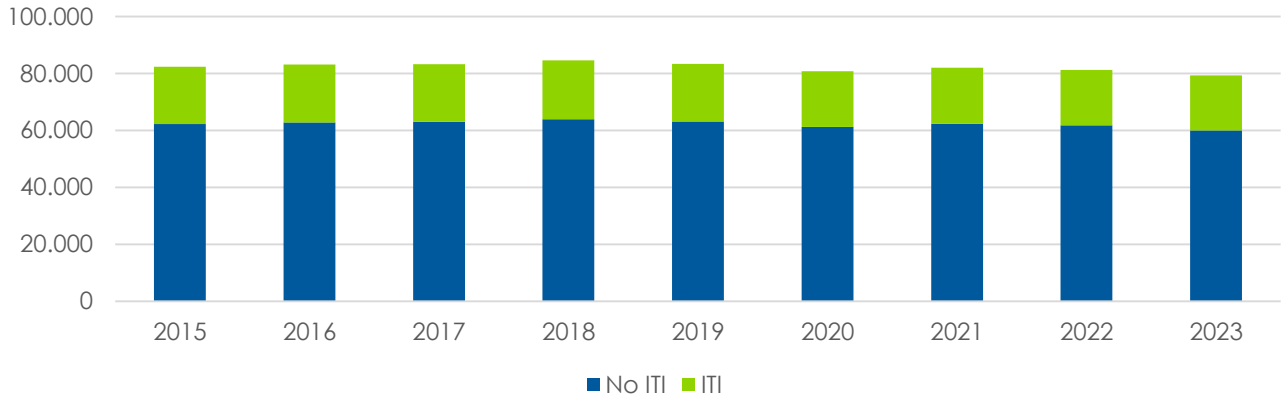

2015

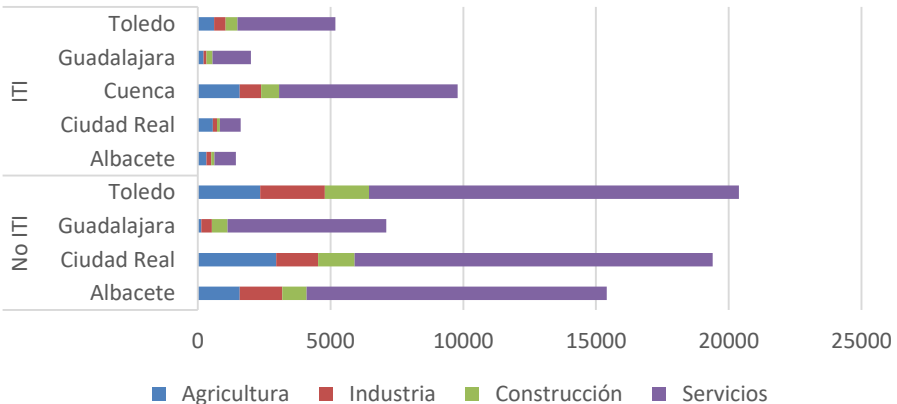

2023

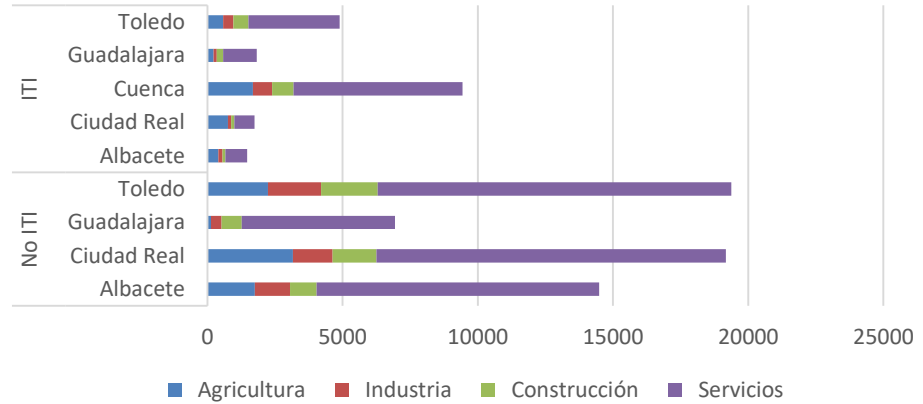

### 3. Sostenibilidad y calidad del empleo. Alta de Seguridad Social por provincia, en zonas ITI y no ITI

**CLM**

✓ En el periodo estudiado **se incorporaron 150.000 nuevos trabajadores al mercado laboral**, el sector **servicios es el que mayor cantidad de empleo absorbió en el periodo** (más de 96.000 puestos de trabajo).

✓ En términos relativos, el sector de la construcción creció un 35%, seguido por industria y servicios que lo hicieron en tasa en torno al 22%.

Cantidad de empleados por sector

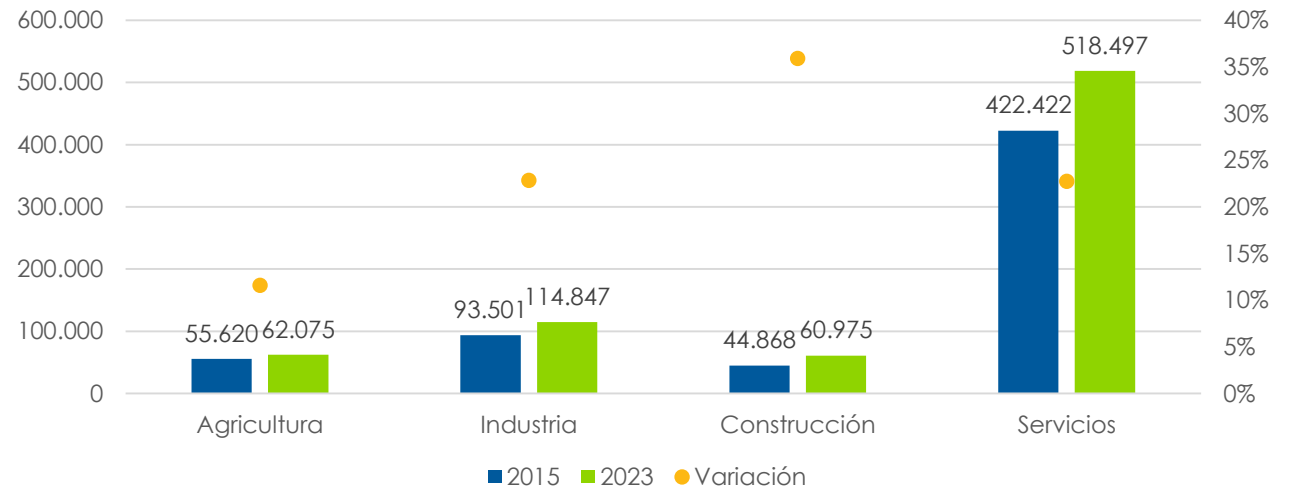

2015

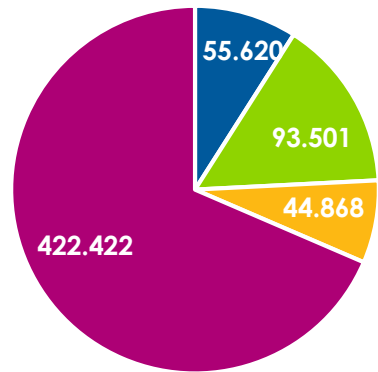

Total  
616.411

2023

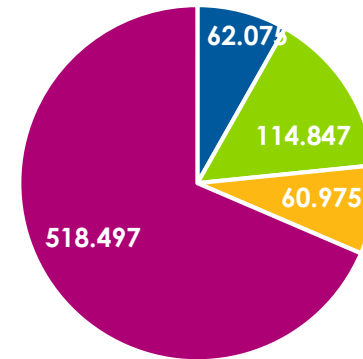

Total  
756.392

Fuente: Afi a partir de datos aportados por JCCM-Estadística.

### 3. Sostenibilidad y calidad del empleo. Alta de Seguridad Social por provincia, en zonas ITI y no ITI

CLM - ITI

#### Trabajadores por actividad económica

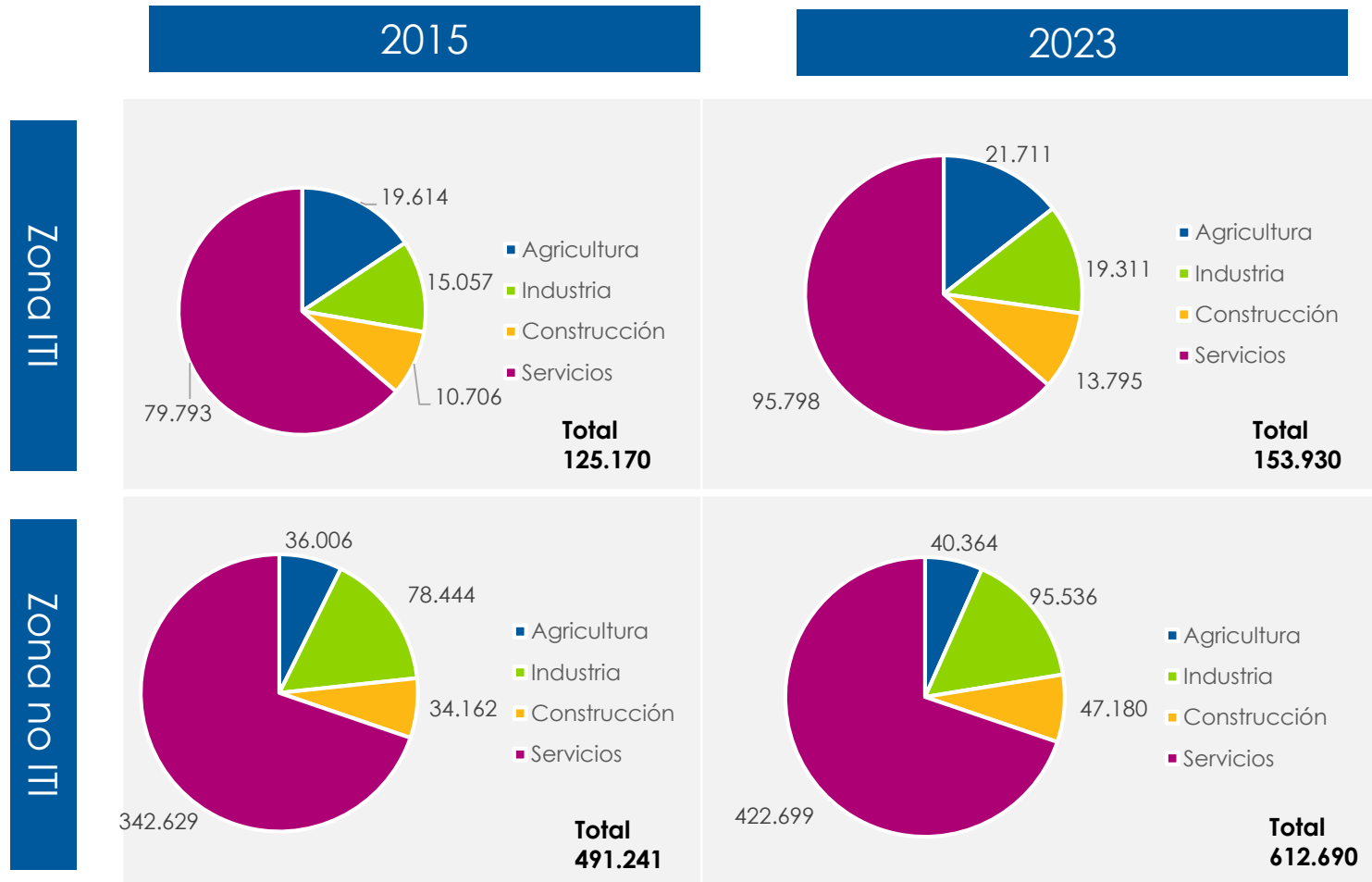

Fuente: Afi a partir de datos aportados por JCCM-Estadística.

#### Zona ITI

- ✓ Observamos pequeñas variaciones en la composición de los trabajadores por sector, una leve migración desde el sector de agricultura a servicios.
- ✓ En términos absolutos hay un aumento de los trabajadores de 23%.

#### Zona no ITI

- ✓ La composición de los trabajadores permanece prácticamente sin alteraciones, un leve movimiento de agricultura al sector de la construcción.
- ✓ En términos absolutos hay un aumento de los trabajadores de 25%.

### 3. Sostenibilidad y calidad del empleo. Alta de Seguridad Social por provincia, en zonas ITI y no ITI

#### CLM provincias - ITI

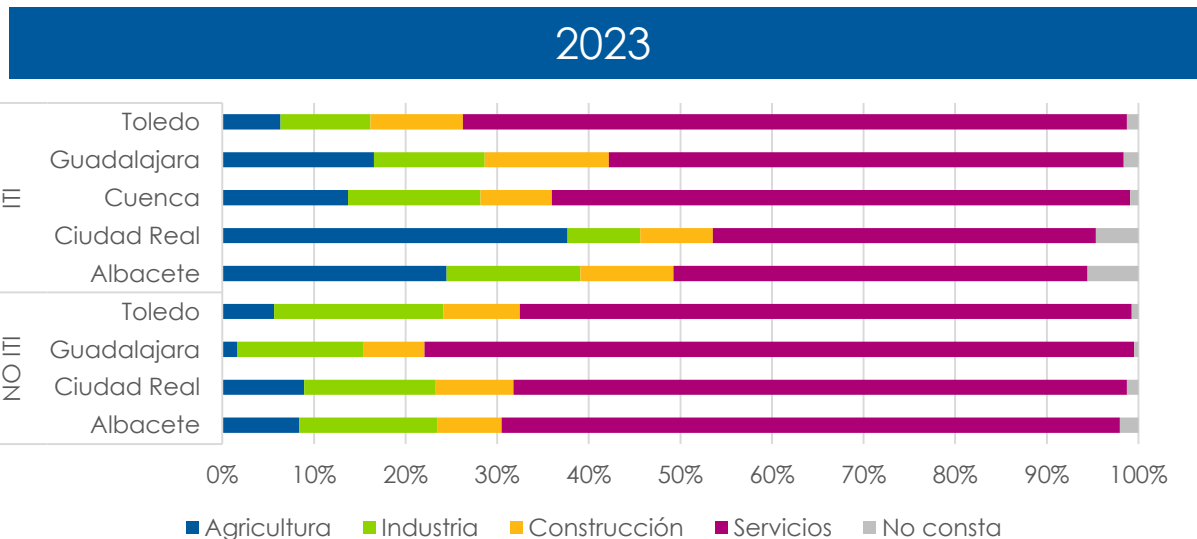
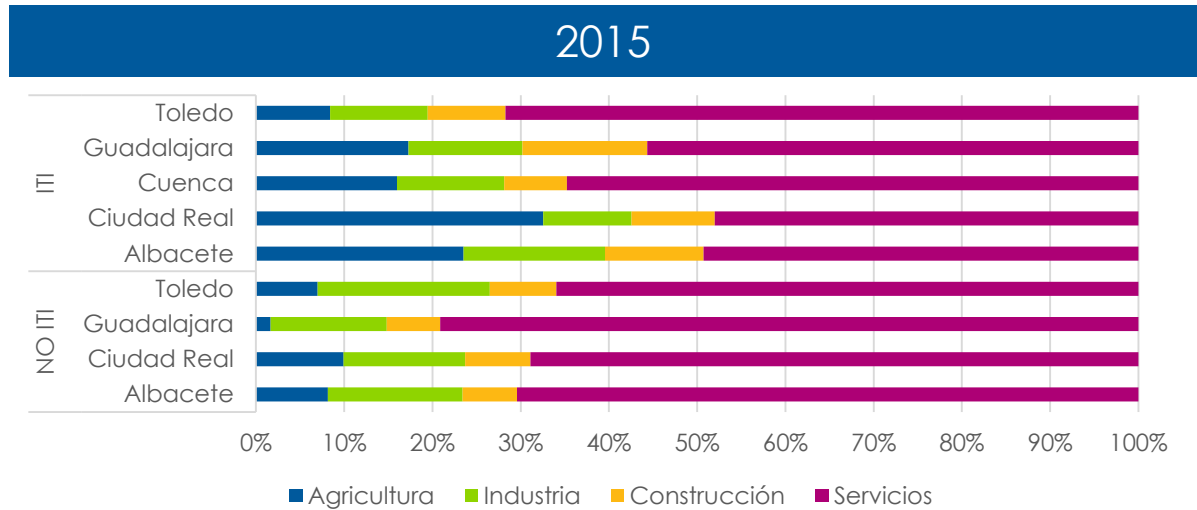

✓ Al observar la evolución de los trabajadores de alta en la seguridad social vemos que no hay variaciones en la composición de estos por sector.

✓ En cuanto a la zona ITI por sector y por provincia, podemos identificar una migración en Ciudad Real desde el sector agrícola al de Servicios de un 5%, algo similar a lo que sucede en la provincia de Cuenca donde aumenta un 5% el sector agrícola (migración desde otros sectores).

Fuente: Afi a partir de datos aportados por JCCM-Estadística.

### 3. Sostenibilidad y calidad del empleo. Alta de Seguridad Social por provincia, en zonas ITI y no ITI

#### CLM - ITI

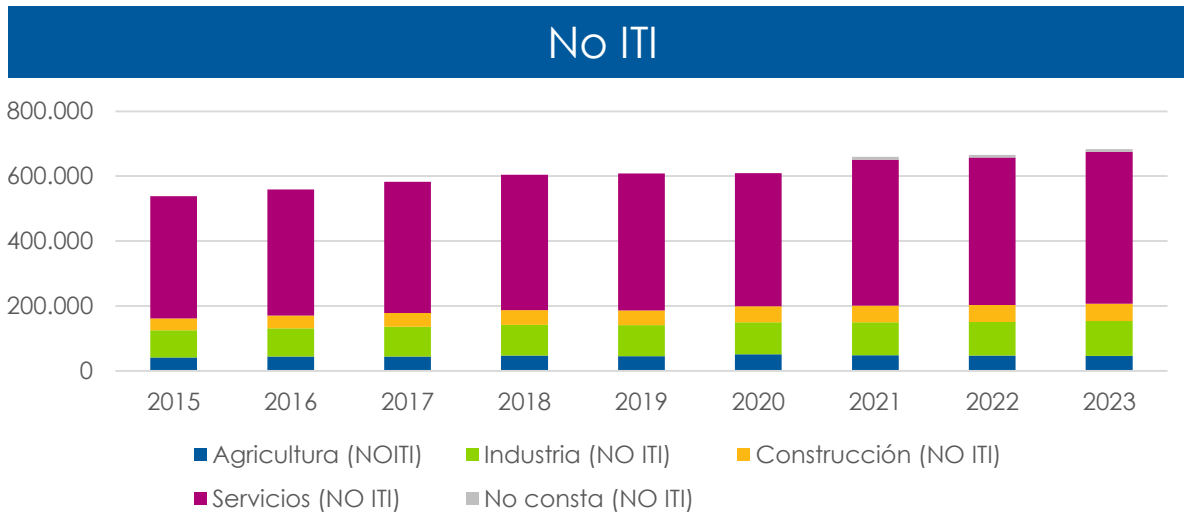
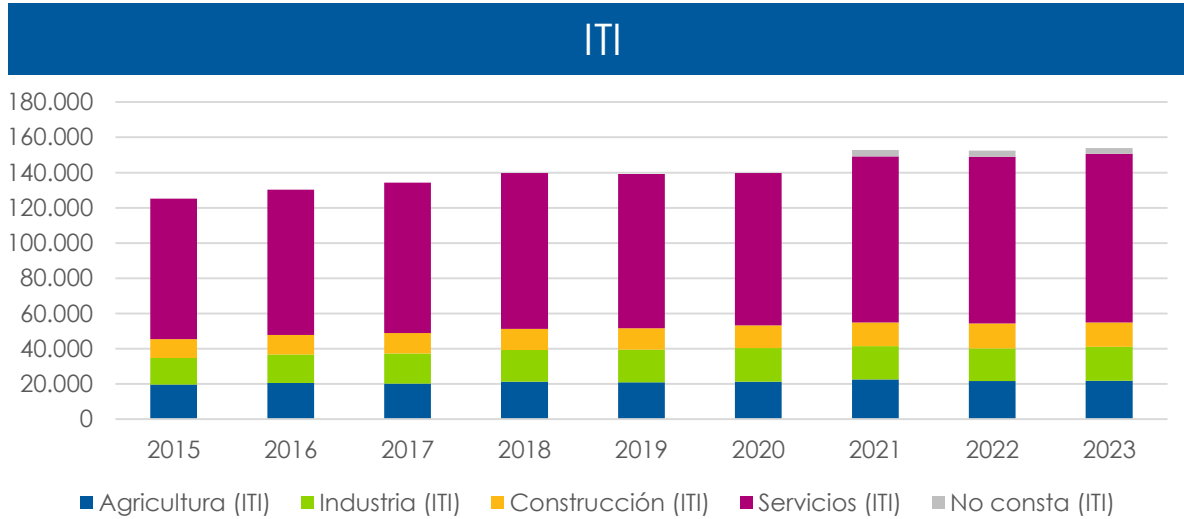

✓ La distribución de trabajadores entre zona ITI y no ITI permanece prácticamente igual, un 20% y 80% respectivamente.

✓ En valores absolutos la cantidad de trabajadores aumentó un 24%, en la zona ITI aumenta un 23% y en la no ITI un 25%.



Fuente: Afi a partir de datos aportados por JCCM-Estadística.



# Índice

1. Introducción al análisis descriptivo

## 2. Análisis

- Estructura demográfica
- Paro registrado
- Sostenibilidad y calidad del empleo
- **Uso de los inmuebles**
- Uso y calidad de las tecnologías

3. Conclusiones del apartado



Castilla-La Mancha



## 4. Bienes Inmuebles por uso por provincia, en zonas ITI y no ITI

### CLM provincias - ITI

#### Zona ITI (2018-2022)

- ✓ En cuanto a la zona ITI, se puede observar un aumento de los inmuebles clasificados como productivos durante el periodo de análisis con excepción de los dedicados a actividades industriales que se reducen en un 4,1%. Si totalizamos la reducción de los mismos es de 0,2%.
- ✓ Remarcamos el aumento de inmuebles dedicados a Almacén que aumentan en un 7,9%.
- ✓ Si analizamos la evolución residencial de la zona ITI vemos que la misma es ligeramente positiva (aumento de un 0,1%).

#### Zona No ITI (2018-2022)

- ✓ En cuanto a la zona No ITI, vemos un fenómeno similar con un aumento de los inmuebles clasificados como productivos y también la única reducción la vemos en los inmuebles dedicados a la Industria, pero menor, de un 3%.
- ✓ Podemos destacar en esta zona el aumento de oficinas que aumenta en un 3%.
- ✓ Si analizamos la evolución residencial de la zona No ITI, vemos que la evolución es diferente, las mismas aumentan en el periodo de análisis un 0,7%.

Fuente: Afi a partir de datos aportados por JCCM-Estadística.

#### Evolución de Bienes Inmuebles Productivos

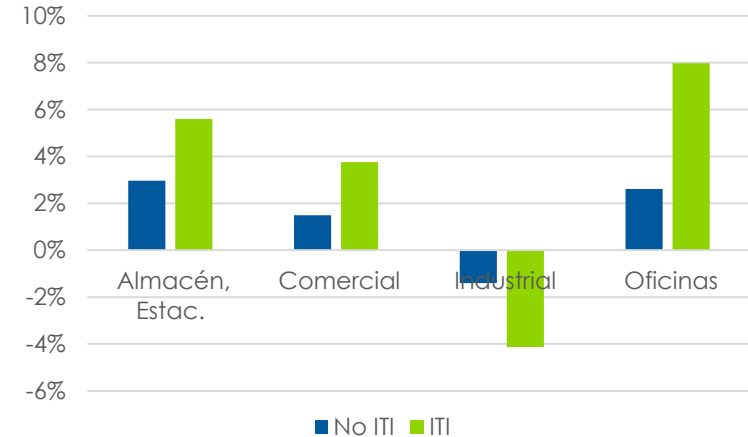

#### Evolución Residencial en zonas ITI y No ITI

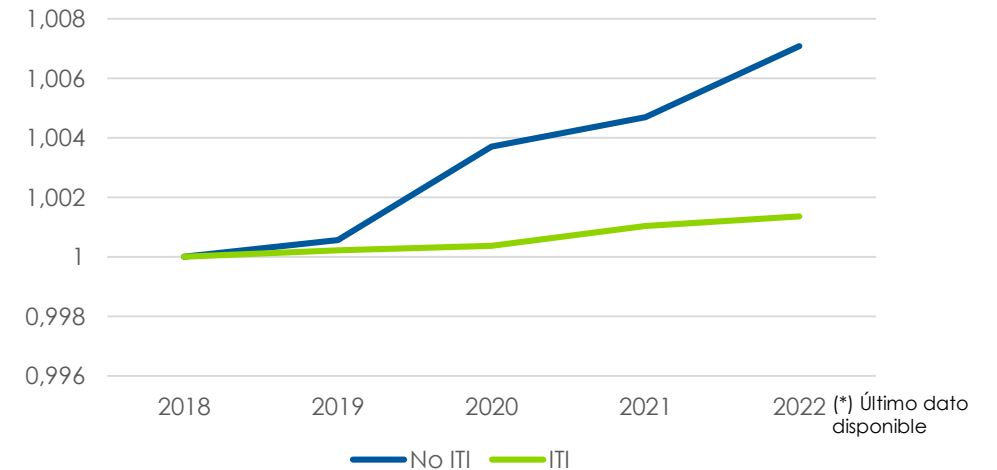

## 4. Bienes Inmuebles por uso por provincia, en zonas ITI y no ITI

### CLM provincias - ITI

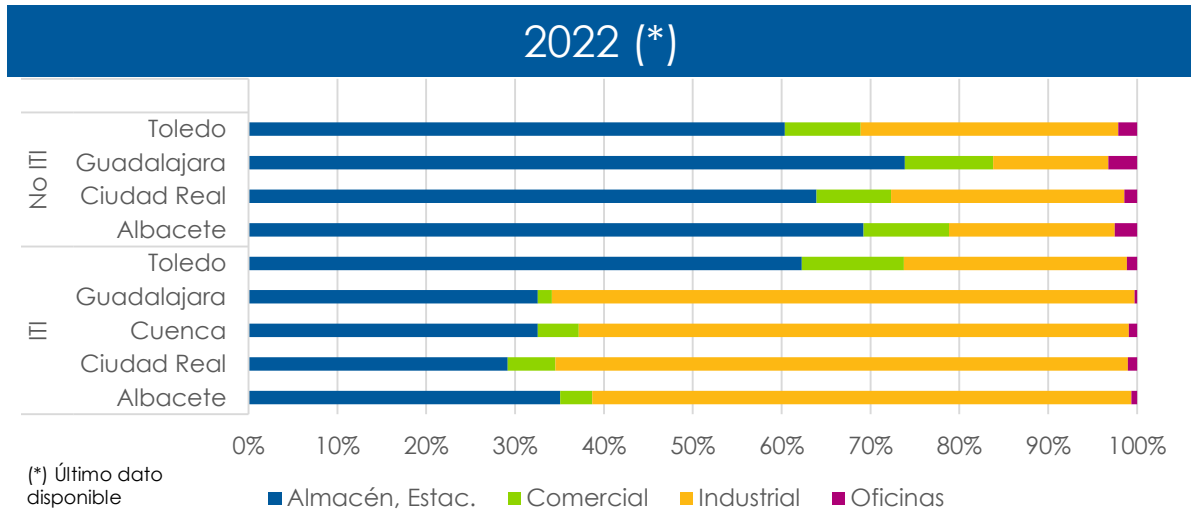
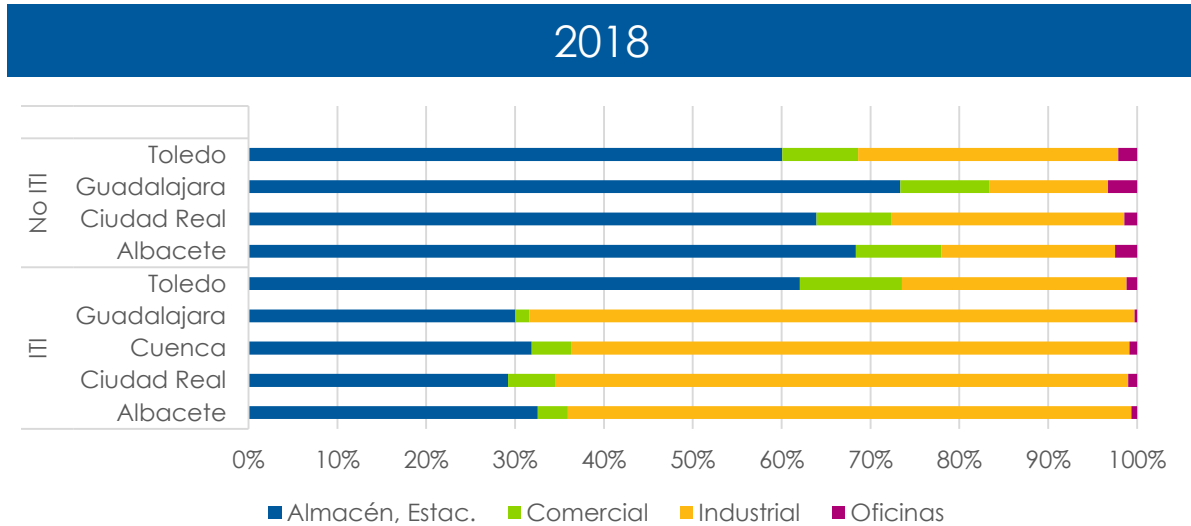

(\*) Último dato disponible

- ✓ La composición por destino de los inmuebles dedicados a actividades productivas en las distintas provincias en la zona No ITI no tienen grandes variaciones.
- ✓ La composición por destino de los inmuebles dedicados a actividades productivas en las distintas provincias en la zona ITI permanecen constantes en el periodo analizas, para remarcar vemos un aumento considerable en oficinas en Cuenca de 17%.

Fuente: Afi a partir de datos aportados por JCCM-Estadística.



# Índice

1. Introducción al análisis descriptivo

## 2. Análisis

- Estructura demográfica
- Paro registrado
- Sostenibilidad y calidad del empleo
- Uso de los inmuebles
- **Uso y calidad de las tecnologías**

3. Conclusiones del apartado



Castilla-La Mancha

# 5-Uso y calidad de las tecnologías de la información y las comunicaciones y el acceso a las mismas en zonas ITI

## ITI

Personas con acceso a redes básicas de telefonía móvil en zonas ITI

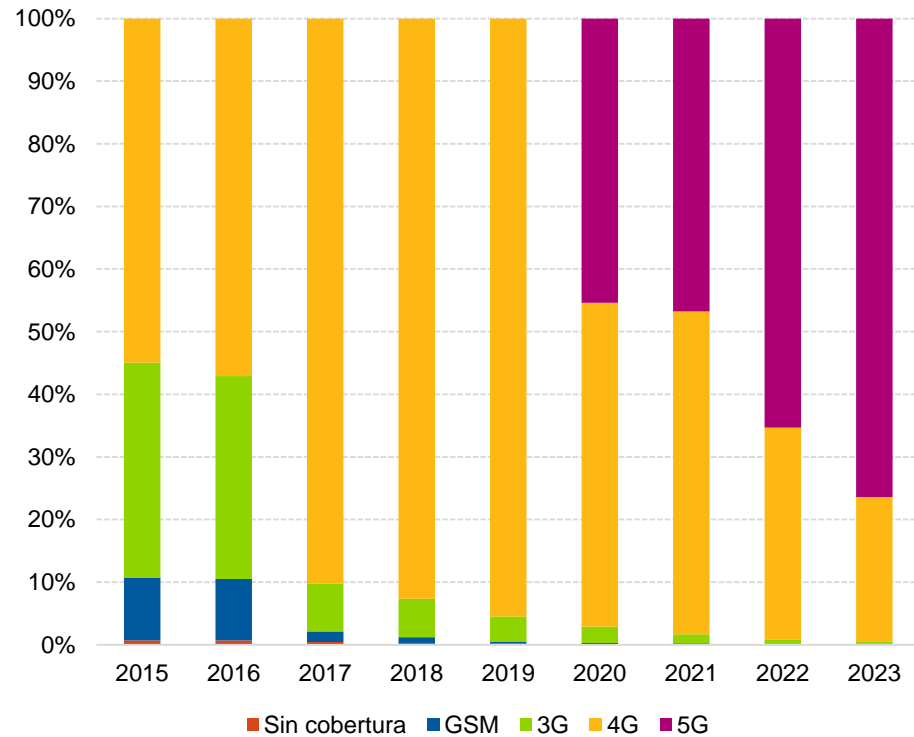

- ✓ Desde el comienzo del programa ITI en 2015, se han mejorado los servicios de telefonía móvil en las zonas ITI.
- ✓ Entre 2015 y 2019 se observa un aumento del uso de las tecnologías 4G, que llegan a abarcar el 98% de los servicios de telefonía. A partir de 2020, se comienzan a instaurar los servicios 5G que en 2022 se convierten en los más extendidos. Para 2023, más del 76% de las provincias ITI tienen acceso a 5G, mientras que el resto disfrutan de servicios 4G
- ✓ Ya no existen hogares sin cobertura en las provincias ITI, que cuentan con servicios de telefonía móvil avanzados (4G y 5G)

Personas con acceso a telefonía móvil

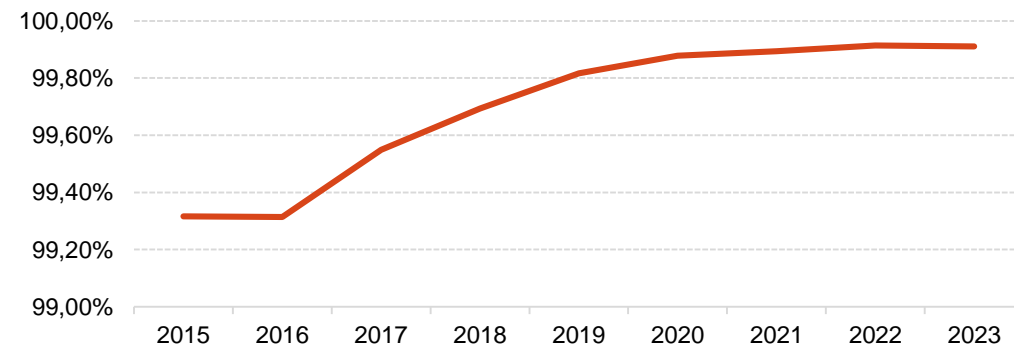

Fuente: Afi a partir de datos aportados por JCCM-Estadística.

# 5- Uso y calidad de las tecnologías de la información y las comunicaciones y el acceso a las mismas en zonas ITI

ITI

## Porcentaje de comunidades con acceso a diferentes servicios de red

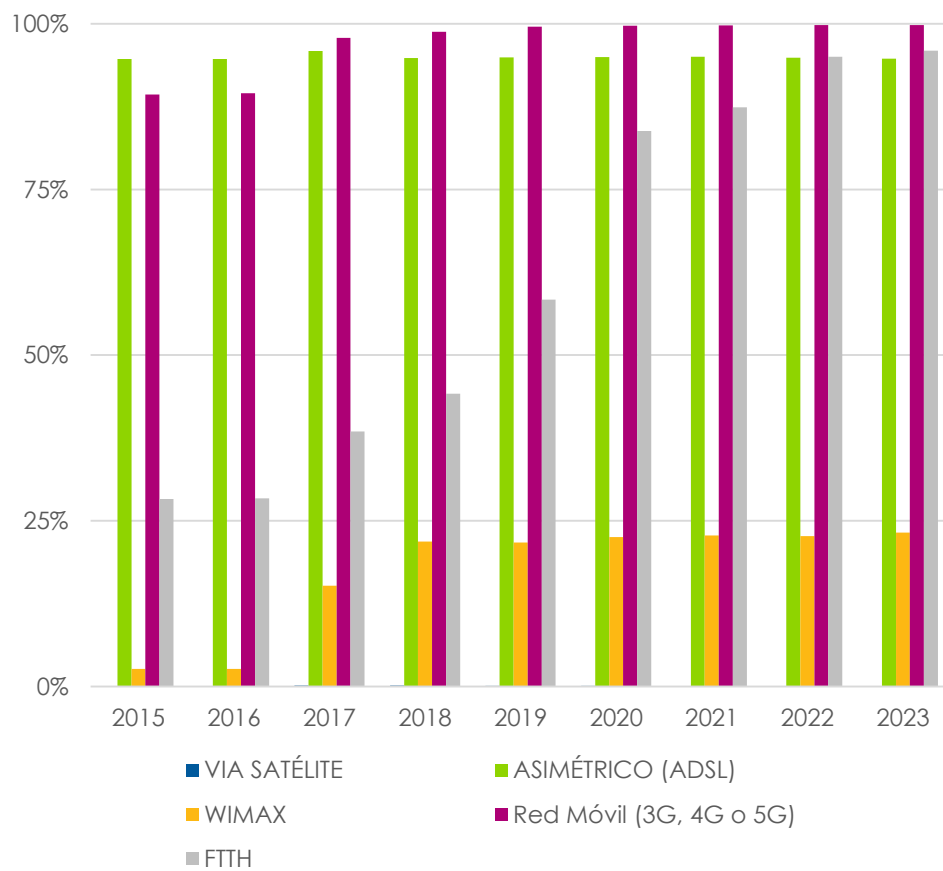

- ✓ Todas las provincias ITI cuentan con acceso a servicios de red. El servicio más distribuido es el de Red Móvil (inalámbrico), presente en un 99% de los hogares
- ✓ En 2015, solo un 28% de los hogares contaba con acceso a banda ancha, mientras que en 2023 la proporción aumenta a un 96%.
- ✓ La conexión vía satélite se ha visto parcialmente reducida en favor de servicios inalámbricos.

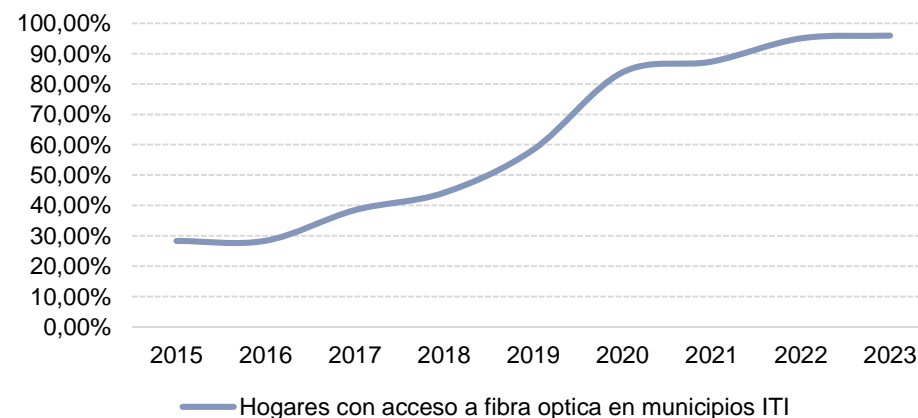

Fuente: Afi a partir de datos aportados por JCCM-Estadística.



# Índice

1. Introducción al análisis descriptivo

2. Análisis

- Estructura demográfica
- Paro registrado
- Sostenibilidad y calidad del empleo
- Uso de los inmuebles
- Uso y calidad de las tecnologías

**3. Conclusiones del apartado**



Castilla-La Mancha

# Conclusiones

## CLM

El presente análisis exploró la evolución socioeconómica de Castilla-La Mancha durante el período 2016-2023, coincidiendo con la implementación de la Estrategia de Inversión Territorial Integrada (ITI). El objetivo ha sido evaluar cómo han cambiado las zonas en riesgo de despoblamiento en el periodo de implementación de la Estrategia ITI, con especial atención a los cambios en la dinámica poblacional, el empleo, la actividad empresarial y la conectividad digital.

### Crecimiento poblacional:

- Se observa un **incremento del 1,2%** en la población de Castilla-La Mancha entre 2015 y 2023, un dato positivo que **contrasta con la tendencia de despoblación** observada en años anteriores.
- Este crecimiento está impulsado principalmente por las provincias de **Toledo (5,4%)** y **Guadalajara (8,4%)**, mientras que Ciudad Real, Cuenca y Albacete experimentaron ligeras caídas.
- Es importante destacar que la **tendencia de decrecimiento poblacional en zonas ITI y no ITI se revirtió en 2023** y 2018, respectivamente, lo que sugiere un posible **cambio de tendencia** en la dinámica poblacional de la región.



# Conclusiones

## CLM

### Reducción del desempleo:

- Se ha registrado una **fuerte caída del desempleo** en todas las provincias, especialmente en **Ciudad Real (18,2%)**.
- La **disminución del desempleo** en las **zonas ITI** ha sido **significativamente mayor (38%)** que en las zonas no ITI.
- La caída del desempleo se concentra principalmente en el rango etario de **20-24 y 25-29 años**, lo que podría traducirse en la formación de **nuevas unidades familiares** y un **futuro aumento de la población**.

### Dinámica empresarial:

- En términos absolutos la **cantidad de empresas en Castilla-La Mancha** ha disminuido ligeramente en el período 2015-2023 (-3,6%), tendencia que se revierte en el año 2023 con un 35,4% de crecimiento en la creación de empresas.
- A pesar de esta tendencia general, se observa un **incremento de empresas** en las **zonas ITI** en sectores como la **agricultura** y la **construcción**.
- El **sector de la construcción** ha experimentado el **mayor crecimiento relativo (35%)** en términos de creación de empleo, seguido por **industria y servicios (22%)**.





# Conclusiones

## CLM

### Creación de empleo:

- Se han incorporado **150.000 nuevos trabajadores** al mercado laboral de Castilla-La Mancha durante el período estudiado.
- El **sector servicios** ha sido el principal **generador de empleo (más de 96.000 puestos)**, seguido por industria y construcción.
- Cabe destacar que la **tasa de creación de empleo en las zonas ITI ha sido superior a la de las zonas no ITI**, lo que indica un impacto positivo de la estrategia en la generación de oportunidades laborales.

### Conectividad digital:

- Se han experimentado **mejoras relevantes en los servicios de conectividad digital** en las zonas ITI.
- En 2023, **el 76% de los hogares en estas zonas tiene acceso a internet de alta calidad 5G**, mientras que el resto cuenta con 4G. En 2015, solo el 28% de los hogares en zonas ITI tenía acceso a banda ancha, lo que representa un **aumento significativo del 96% en ocho años**.



# Conclusiones

## CLM

El análisis de la evolución socioeconómica de Castilla-La Mancha en el período 2016-2023, en el contexto de la Estrategia ITI, ofrece valiosas lecciones aprendidas y permite formular una visión positiva sobre el futuro de las zonas rurales de la región.

### Valoración positiva de la evolución de las zonas en riesgo de despoblación

Los datos presentados en este análisis ponen de manifiesto una **evolución positiva** en las zonas rurales de Castilla-La Mancha durante el período 2016-2023:

- **Detención e inversión de la tendencia de despoblación.**
- **Reducción significativa del desempleo.**
- **Creación de empleo, especialmente en sectores estratégicos.**
- **Mejora notable de la conectividad digital.**
- **Incremento de la inversión en sectores productivos.**
- **Fortalecimiento del tejido empresarial y emprendedor.**
- **Dinamización cultural y social.**



## CLM

Si bien la Estrategia ITI ha concluido su período de vigencia, para el Gobierno de Castilla-La Mancha es prioritario mantener un firme compromiso con el desarrollo de las zonas rurales de la región.

Este compromiso se materializa en la actualidad con la **Estrategia Regional Frente a la Despoblación 2021-2031** una iniciativa de gran alcance que, tomando en consideración, entre otras, las buenas prácticas desarrolladas en la Estrategia ITI, eleva la apuesta por el futuro estableciendo 26 zonas rurales escasamente pobladas y en riesgo de despoblación de la región, que incluyen 721 municipios.

La **Estrategia Regional Frente a la Despoblación** se articula en **cuatro objetivos estratégicos**:

Asegurar el acceso a unos servicios públicos básicos

Propiciar la cohesión económica

Avanzar en la cohesión social

Promover la cohesión territorial

**El objeto de esta ambiciosa Estrategia** es garantizar la funcionalidad de las zonas menos pobladas dando respuestas a las necesidades de la población en **materia de movilidad, conectividad, emprendimiento o prestación de servicios públicos**. Para ello, se ponen en marcha 210 medidas concretas, beneficios fiscales y criterios de incentivación positiva en las ayudas y subvenciones del sector público regional para los solicitantes de las zonas escasamente pobladas y en riesgo de despoblación.

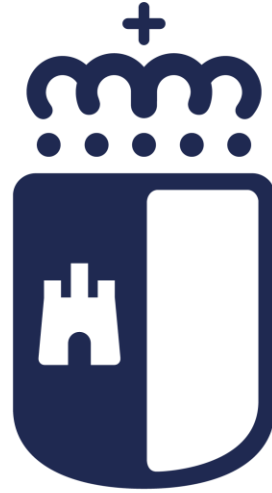

# Castilla-La Mancha

Dirección General del Seguimiento del Plan de Recuperación  
Vicepresidencia Primera  
Presidencia de la Junta de Comunidades de Castilla-La Mancha



C/ Marques de Villamejor, 5 C.P. 28006 Madrid. España.